京城日報
夕刊　十二月十二日(金)
發行所 京城日報社

時計完全修理 村木時計店

けふ夕刻の二會合―民政内部の情勢を暗示

◇…三長老總がゝりで外相説得
◇…首相代理に反對の有志懇談

【東京電報】山本、仙石、若槻三長老が、時局安定の最善策として飽くまで首相恢復まで幣原首相代理を以て臨ましむるに如かずとして、遂に濱口首相よりの幣原氏口説き落しとまでに至つたが、更にその前に今度三長老總がゝりで説伏することゝなり、十二日夕刻仙石氏邸に晩餐會を開き山本、若槻氏等會合の上幣原首相代理を招き懇談する筈である。なほ偶然の一致とはいへ幣原外相の臨時首相代理に反對する與黨有志の會合が時を同じうして開かれ、民政黨内部の二大暗流を暴露したものと一般から注視されてゐる

廿日頃から首相の政治的活動開始

兩國手の許可もあり
◇……政務黨務の命令が下される

【東京電報】濱口首相の容態もますく快方に向ひ、すでに眞鍋、鹽田兩國手は非公式に議會出席可能の意を仄めかしてゐる位で、未だ退院期は決定されないが、この二十日前後から閣僚、黨首腦部との接見も許される模樣なのでいよく　これを待つて首相の政務黨務の指示命令が下され政治的活動が開始されるものと豫想されてゐる

富田幹事長 山本顧問に報告

山本男からは釋明

【東京電報】民政黨の富田幹事長は十一日午前山本顧問を自邸に訪ひ、連絡係の決定によつて黨内の問題も一段落を告げたから安心されたいと述べ、山本男の配慮を謝したるに男は『先日予が閣公を訪問したのは濱口首相の病中黨内事情や、首相代理問題について長老で話合つたのを閣公に申して置いた方がよからうと思つて老婆心から行つたに過ぎず、何もこれを款に忠告しようとか、又進言しようとかいふ意味ではなかつたのだ』と釋明した。なほ富田幹事長は更に十二日朝若槻顧問を訪問の上、同樣報告してその意向を徵すると　となつた

第二回目の執筆

幣原首相代理に宛て、「退院近し」と郎黨の喜悦
▷墨痕鮮に、首相

【東京電報】九日幣原首相代理宛にペンシルで手紙を書き世間を安心させた濱口首相は十一日更に病床に起き上りはじめて筆を執つて墨痕鮮かに長々と第二回目の手紙を幣原首相代理宛に書いたが、內容は勿論政治上の事であるが家の子郎黨は退院間近しと勇んでゐる

東京府、市の窮民に御下賜金

けふ牛塚知事拜受

【東京電報】天皇陛下には東京府、市の窮民救濟事業補助費として金二萬圓御下賜の御沙汰あり、牛塚東京府知事は十二日午前十時宮內省に出頭、一木宮相を經て拜受した

私大總長、學長に拜謁仰付けらる

早大、慶大兩總長を初め廿一校の諸氏に

【東京電報】天皇陛下には特別の思召により、文部省主催の學生思想問題對策會議に會合の私立大學總長および學長一同に對し、十二日拜謁を賜ふ旨の御沙汰あらせられたので、高田早大、林慶大兩總長、橫田明大學長をはじめ全國二十一校の私立大學總長、學長は田中文相に伴はれ午後一時五十分參內鳳凰間において拜謁仰付られ、一同光榮に感激して退出した

中島祕書官 内相を訪問

首相の旨を承け

【東京電報】中島首相祕書官は濱口首相の旨を承け、十一日午後七時內相官邸に安達內相を訪問し、內相が今後政府部に與黨間の連絡係として黨の中心となりその任に當るにつき今後の勞を依賴し、更に首相の耳に入れるため雜談的に黨內の事情および對議會諸政策につき內相の意向を聽き、八時半辭去した

スイス大統領 ヘーベルリン博士が當選

【ベルン十一日發電】スイス議會は本日一九三一年度スイス大統領の選舉を行つたが、その結果現副大統領ヘンリー・ヘーベルリン博士が當選した

濱口首相に鴨七羽下賜

年末御慰勞の御思召しから

【東京電報】畏き邊りでは十一日午後各國務大臣および樞密院顧問官等の重臣に對し、年末慰勞の御思召しを以て御獵場の鴨を下賜あらせられたが、帝大病院入院中の濱口首相には午後二時卅分宮御使をもつて鴨七羽を賜はつた

蔣、張兩氏の協商に依る新滿蒙政策の大綱

東鐵と支那幹線を連絡して日本の經濟的勢力を驅逐の肚
莫全權の重大任務説

【上海十一日發電】滿洲から日本の經濟的勢力を徹底的に驅逐せんとする計畫が學良氏によつて樹立され、この計畫が過般の南京における蔣、張兩氏協商において支那の新滿蒙政策として正式に採用されたことは既報の如くなるが、その後種聞するところによれば、學良氏の提出した案は極めて大きなもので、滿蒙三大幹線および培養線の總鋪を今後十箇年間に完成せしむる方針の下に大正十三年六月七日芳澤公使が發した我が對支聲明を無視して東支鐵道と支那側幹線との直接連絡を企圖し、他方葫蘆島築港工事を急ぎ、之が完成の曉には滿鐵を事實上の廢線の地位に陷いれ、同時に大連の繁榮を葫蘆島に奪はんとする尨大なる計畫なること判明した。なほ國民政府が今回莫德惠氏をモスコーから召還したのは新滿蒙交通政策の建前から、ロシア側と東支鐵道連絡に關する新協定を商議せしむる積行爲なりとも言はれてゐる

政友最高幹部會

あす芝三緣亭で

【東京電報】政友會は十三日午後二時より芝三緣亭において最高幹部會を開き、對議會策役員問題につき協議する筈

黨員激勵のため總裁のメッセージ

先づ十四日の關東大會へ
明日出身閣僚決める

【東京電報】民政黨關東大會は十四日千葉に開かれるが、總裁は入院中で出席出來ないため手術後の經過を報告し、併せて黨員激勵の意味のメッセージを總裁の名において發したいとの議が閣僚、黨幹部間にあるので十三日の閣議後黨出身閣僚が協議決定する筈

午餐會に招いて鄧英氏を逮捕監禁

―蔣介石氏の離れ業―

【上海十一日發電】南昌來電に依れば、目下南昌にある蔣介石氏は昨日發賦平匪下の金漢鼎、張輝瓚、鄧英の三氏を午餐に招き、蔣氏はその席上江西の軍事上重要都市なる吉安を共匪に占領されたのは鄧英氏の責任だとてその場で逮捕を命じ監禁した

法權撤廢に關する米國側對案來る

民事訴訟撤廢を認む
英國より更に讓步的

【南京十一日發電】駐米支那公使伍朝樞氏は法權問題に關する米國側の對案を一兩日前受取り、右案文は今朝外交部へ着いたが、その內容の要點左の如しと聞傳す

一、在支米人と支那人との間に發生せる訴訟案中、民事訴訟に關しては米政府は在支法權に關する米國の既得權を拋棄し、支那法院の審理に附せしむるも可なり

二、刑事訴訟に於ては米國は法權の即時撤廢は遺憾ながら時期尚早と認め、漸進的撤廢の方法を採用せんことを希望す

三、右漸進的撤廢方法は先づ非通商口岸より實行し、その成績如何により通商口岸における法權撤廢を追つて協議することとしたい

卽ち右提案は移民繼を主張する英國の對案よりも更に讓步的なもので、民事に關する治外法權に同意せる點は最も注目に値する。支那側は右に對し來週の政治會議で回訓案を決定する筈

東京京城間の時間短縮は研究時代

今回の東上は運輸連絡が主
東京も不景氣の話ばかり
【戸田鐵道理事談】

鐵道局戶田理事は過般日、鮮、滿運輸連絡會議に出席のため東上中であつたが、十二月午前八時五十分京城驛着列車で歸城したが、車中出迎への記者に左の如く語る

『今回の東上は主として日、鮮滿運輸連絡會議が目的であつた東京、京城間十二時間短縮計畫もたゞ研究的のものであつて大袈裟にされては困る、私鐵會社の四十萬圓補助增加は豫てから增加のつもりであつて決して新規事業關係の意味ではない

僕が東京で運合、非合同兩者の合同に就て交渉したとか、加藤鮮銀總裁や、吉田通運專務、又は千秋運輸事務等の間に大合同の調停が行はれてゐるといふやうなことは何も聞かぬ、何も今度自分が飛び出す必要もないだらう、加藤鮮銀總裁には東京で出發間際に一寸會つたが何も運合問題には觸れなかつた、吉田通運社長にも東京で會つたが何も別段の話もしなかつた。釜山では千秋國際運輸專務にも會つたが、出發の際であつたので車中で一寸話したがこれも運合問題には觸れなかつた

東京では各方面で面白い話しどころか不景氣話しのみで頗り淋しいことばかりであつた』

と問題に觸れるのを避けて多くを語らなかつた(寫眞は戸田理事)

軍馬の自給自足が近く出來やう

李王職員の勞に感謝す
再度の旅から歸つて 南軍司令官語る

四日以來忠北、江原道、多獅島等を視察して十一日夜歸任した南朝鮮軍司令官は語る

李王職の蘭谷牧場視察は今度で二回になるが、先般陸軍々馬補充部雄基支部と協力して購入したコンパイル地方の蒙古牝馬二十頭を見に行つたものである同牝馬は從來の內蒙古產に比較すると體格その他が非常に良く、これに洋種の牡馬を交配させたならば、近い將來に立派な軍用馬が生れ出て、朝鮮における軍馬の自給自足が出來やうと樂しんでゐる。この重大な意義を持つ蒙古牝馬購買に當つた田中李王職技手の苦心、實行させた佐藤李王職會計課長の英斷には感謝せざるを得ない。なほ同牧場で李王殿下御乘用候補の當才馬や李鍝公殿下御乘用の馬も見て來た、多獅島は現在は價値はないが、大多獅島を入れて計畫すれば相當の港灣とならう、軍事的價値については相當に意見もあるが、昭和製鋼所と密接な關係もあることだから意見を述べることは差し控へたい。各地視察中沿道の官民各位が熱心に歡迎されたことには御紙を通じて感謝の意を表したいと

智利大統領暗殺陰謀暴露

十三名逮捕さる

【サンチエゴ十日發電】チリー大統領カルロス・イバエス氏の暗殺の陰謀發覺し、關係者として陸軍少將二名外十三名は九日夜逮捕されたが大統領の乘つた列車を爆破せんとしたものであると

ステイグ氏組閣を受諾

急進社會黨の上院議員

【パリ十一日發電】無所屬派上院議員ラバール氏の組閣失敗により、ヅーメルグ佛大統領は急進社會黨の上院議員ステイグ氏に組閣を依賴するやス氏はこれを受諾した

朝鮮司法々規改正調査委員會

十二日午後二時から本府第三會議室にて朝鮮司法々規改正調査委員會を開き、民事令第十一條中の改正を主題とし、その他改廢を要する法規について協議した

間島問題には今一段の力瘤を

四十萬同胞の安んじて生活せしむるが主眼
森岡警務局長再び記者團に語る

十一日東京から歸任した森岡警務局長は、十二日朝齋藤總督、兒玉政務總監に間島問題を初め、警務局人件費問題その他に關し外務、拓務兩省との折衝懇談の結果を詳細報告した後記者團を引見して間島問題について昨夕歸任途上に試みた車上談を反覆しつゝ語る

昨日もお話した通り間島問題も內地へ行つて見ると案外認識が薄いのに驚いたが、幸に外務、拓務兩當局が腰を据ゑてやつて呉れるやうになつたので、今度の東上の目的を最大の收穫として達成せられ、これを外務省でもこれから色々と對策を講ずるだらうし警備機關及組織充實方法についても相當考へられることゝ思はれる、しかし間島の問題は四十萬の同胞を安んじて生活せしむるが主眼で何も對抗的に事を構へるのが目的ではないから警備機關の充實といつても自ら程度もあらう。兎も角、五十萬の人口中の八割四十萬の大多數をわが帝國の臣民で占めてゐるといふことは世界中何處を搜してもないことだから、間島の問題、殊に在留同胞の生活を安定せしむるためにはもつと力瘤を入れなければならぬと思ふ、朝鮮としても外務省がやる仕事以外に爲さねばならぬ仕事もあることは勿論すくなくないのである、これらについても外事課で色々考へられてゐるはずである

辭令（東京電報）

鐵道局書記 渡邊福次郎
任鐵道局參事(七等)

……會……

軍司令官午餐會　十二日正午南軍司令官は武部政務總監、林務局長、神尾學務部長、總督府及び各道視學官を招いて午餐會を催した

……京城府學務課では十三日午後二時より蔡松容通學校講堂において總督府編輯課勤務田島泰秀氏を聘し『朝鮮讀本の取扱』について講談會を開會することになつた

府教育會茶話會　京城府教育會では十三日(土)午後五時より南米倉町京城俱樂部において茶話會例會を開會することになつたが同會には當日本府學務課長、安藤府尹新任各道視學官出席、席上には談話、演說等ありて盛大に開かれる筈

府協議員懇談會　京城府では來る十五日午後二時より府尹應接室において府協議員懇談會を開會し左記事件に關し懇談をすることになつた

▲伊達公園提寺敷地の件
▲順化院移轉改築の件

修養團京城支部總會　既報の十一日夜若草町修養會館において本部同上會終了後引續き、修養團京城支部總會開催。橋本支部長より經過報告ありて、役員選舉に移り滿場一致を以て左記の通り決定なし和氣藹々裡に散會した

京城支部長 橋本茂雄　副支部長 宮田保　幹事(イロハ順)▲橋本元▲河內卷一▲中島平吾▲上田親彌▲山口辰次▲三島豐治▲皆川留作▲神野好太郎▲下村信郎▲淺海初子▲從智惠子▲津田美智

仁川米豆取引所　仁川米豆取引所社長荒井初太郎、京城株式現物取引市場社長小杉謹八兩氏は十二日午後五時半京當久に在城新聞代表者及經濟關係記者等を招待懇談する

龍山町總代會　十一日幹事を改選、新龍山は掠木彦五郎、栗本正降、舊龍山は伊藤機式、近藤秋五郎各氏當選更に午後六時より安藤新府尹歡迎會を三嘉で催した

結婚披露宴　鳥居甚五平氏二男不二藏氏と多田順三郎氏長女靜子孃との婚約は西島侃氏夫妻の媒酌にて成立せるに依り兩家では二十日午後六時より朝鮮ホテルに重なる官民多數を招待し盛會な披露宴を張ると

人類愛善會講話　來る十四日午後七時旭町一ノ九九山本作次方にて『愛の本質に就て』講話がある

土曜講話　十三日午後七時から南山本願寺で左の講話がある
▲不斷煩惱得涅槃 後藤俊司氏
▲信仰徹透 栗田惠成氏
來聽歡迎

人

◇山本遞信局長　殘て東上中の處十二日午前八時五十分京城着列車にて歸城

◇戶田朝鮮鐵道局理事　日鮮滿運輸會議のため東上中の處十二日午前八時五十分着列車で歸城

◇河合治三郎氏(朝鮮運送會社專務)釜山出張中の處十二日午前八時五十分歸城

◇齋藤初太郎氏(西鮮電氣社長)十二日朝入城備前屋

◇若山鶴雄氏(京都松風工業社長)十一日夜入城同上▲青柳八百造氏(大田電氣取締役)十二日夜入城同上▲水谷誠能氏(住友別子鑛山技師)十一日夕入城同上

◇安井春次氏(大阪金融取引所員)十一日夜入城天眞樓▲西崎鶴太郎氏(鎭南浦實業家)十二日南浦より同上

◇大城戶宗重氏(元京城日々新聞理事)は赤十字病院に入院中なりしが十一日午後十一時十分死去 葬儀は十三日午後三時旭町願誓寺にて執行

航空往來(十二日出發)

下り▲星野彥三郎氏(平壤へ)
上り▲長瀨保太郎氏(蔚山へ)

あすの天氣 (13)

高氣壓は黄河方面より朝鮮を經て日本海に擴がつてゐるが山東附近に低氣壓の配置は極めて緩漫であるが鮮內暫く穩やかで京元地方には霧がある氣溫は昨朝より四度內外下つた明日は天氣はよい

豫報 晴一時曇
十二日正午 〇・六(攝)
十一日最低零下 三・〇(攝)

潮山長三 作
挿畫 河原塚龜太郎

秘密靈顯 (六)

『しまつたく!そなたには解みたいともあるけれど、とても身の破滅を目前に控へた時醜、もうこの期に及んで賴まうとは思はぬ、おい、日本左たつた一言聞く。そなたがあの圖面を欲しがつてゐるのは、一體何のためだ。もうどうせ殺される私だ。死に土產に聞かせてくれ』

と時醜、失禮溺者、運命のどん底へ、理なく陷いることを想悟してしまつたと見ねて、觀相が變つて來た。

日本左衞門は目を丸くした。

『死に土產とは穩かでない。家出した息子が氣がかりになつて、それで死にさうだと云ふのか』

『いゝや、いろくのことが誘いて來たのだ。私は大岡越前に首を刎ねられる』

『はツ!』

さすがに日本左衞門もぎくりとした。膝をかけて

『ど、どうしたのだ。何かあつたか』

『いや、今わけはいへない。わしは今の今、とつさに覺悟がきまつた、だが、そなたには圖面を渡さぬぞ』

『さうか。いや、是非渡してくれ』

『渡したところで何になる』

『さるお方に差し上げる』

『それは誰だ』

『尾張侯だ』

『はツ?』

と時醜、はつとして、飛び出る程に目をむいた。そのくらゐ驚愕した。しかし、大國の城主尾張侯と日本左衞門と――少しだつて縁があらう筈はない。

『うそ、うそ、うそをいへ』

『まあ、いゝから、こちらへ來なさい』

日本左衞門は時醜の袖をひつぱつて下屋敷の門へ來た、お臨門へ向つて、何か一言二言聲をかけると、どうしたものか、今あんなに固く閉ぢてあつたお門が、靜かに明いた。

あつけに取られた時醜、やがて庭づたひに、四疊半の茶の間へ案內された。

どうも不思議だ。日本左衞門は此のお下屋敷の勝手をよく吞みこんでゐる樣子だ。

日本左衞門はくだけた物言ひで『時醜さん、驚いてゐるな。まあそんなに心配することはない。實はあの圖面を拙者が欲しがつてゐるのは、尾張侯へ差し上げるつもりなのだ』

『尾張侯に―』

『さやう、所がその圖面を時醜さんの方からお殿樣へ差し上げる氣になつたのは何よりだ。お殿樣がどんなにお喜びになることか。あゝ、これで、拙者の苦心もやつと酬ひられる』

と、日本左衞門は晴々してゐる面持。

時醜はとても合點の行かぬといふ

『そなたと殿樣と、一體どういふ係合せです』

『なに、何でもない――圖面はお殿樣へ直々にお渡しなさるとよい』

と、言葉をはぐらかしてゐる。

『時に、時醜さん、近い中に息子の新七殿を連れて、そと許の殿へお禮にまかり出る事に相成らう』

『新七――』

と、時醜、思はず、相手の顏を見たが、

『なぜ』

『いや、逢はない方がよろしい』

『私はいづれ獄門になつて、家は沒收の運命ですから』

『とは何だ』

『話せば長くなる。話しません。只、新七が見つかつたら、新七と娘のお香書とを尾張樣に、とくと御覽に入れて下さい。秘密の設計圖はこの二人が持つて一つの合圖面と人の符分合せて二つの金き圖面と相成ります』

と、時醜はきつとした目つきで意外な事をいつた。

三中井の第二回全店大廉賣會
十三日より二十日まで

新春用品三種特提

▽殿方用羽二重御紋附(五ッ紋)
一號品(一反) 二十圓
二號品(一反) 二十三圓
三號品(一反) 二十六圓
四號品(一反) 三十圓
五號品(一反) 三十三圓

▽御婦人胡濱御紋附(三ッ紋)
一號品(一反) 十五圓
二號品(一反) 十八圓
三號品(一反) 二十圓
四號品(一反) 二十三圓
五號品(一反) 二十五圓

▽仙臺平御袴地
一號品(一反) 十三圓
二號品(一反) 十五圓
三號品(一反) 十八圓
四號品(一反) 二十圓
五號品(一反) 二十三圓

期間中御入紋代無料奉仕

第二回京呉服大會 開催中
模樣紋付訪問服 西陣お召 綸羽々折 銘波小紋 西陣お召 胡濱小紋 銘波無地 胡濱友禪 胡濱八掛 羽二重肩裏等々……第二回新柄品を豐富に差加へ……

三中井特選 羽子板陳列會

シール ラクダ メルトン 御婦人コート
仕立無料奉仕 十三日 十四日 兩日限り

E・O・Y 大マーケット
十錢均一品
五階ホール

お待兼ねの E・O・Y・マーケット
拾錢均一特提品の一例
ニユーム皿(五枚組)、塵拂ご塵取、洋服吊、金網ザル、ニタワシ(大小二箇)、柄付タワシ、下箒、燒ヘラ、額受、ニフキン掛、箸及箸箱、柳箸、德用衞生割箸(四打入)、貴名受、請箸袋、懷爐及灰二袋、金敷板臺付瓶敷(大小二枚)ゑもん棹、野菜調理器、特撰障子紙、三中井散り紙ハトロン封筒、二重封筒、橫封筒、狀差し、卷紙、其の他日々新入荷品を多數差加へ……眞に價値ある實需品の破格大特提……

御贈答品の御撰擇は
先づ『三中井』へ……
お手輕で最も體裁優美な御進物品こして萬人に喜ばれる
三中井の洋品雜貨、半襟小物、實用綿布、新柄呉服、お子達服、御家庭用品、化粧品、煙草、お菓子、セトモノ等の御要用を願ひ上げます
電話にての御注文は
本局三七 一二六 五二九 を
御利用下さい最も迅速にお屆け申上げます

三中井別仕立 十三日より
本場 銘仙 八端
座蒲團破格提供

警戒網の中に犯人が居るか

搜査愈困難となる

烏山にて 額原特派員發

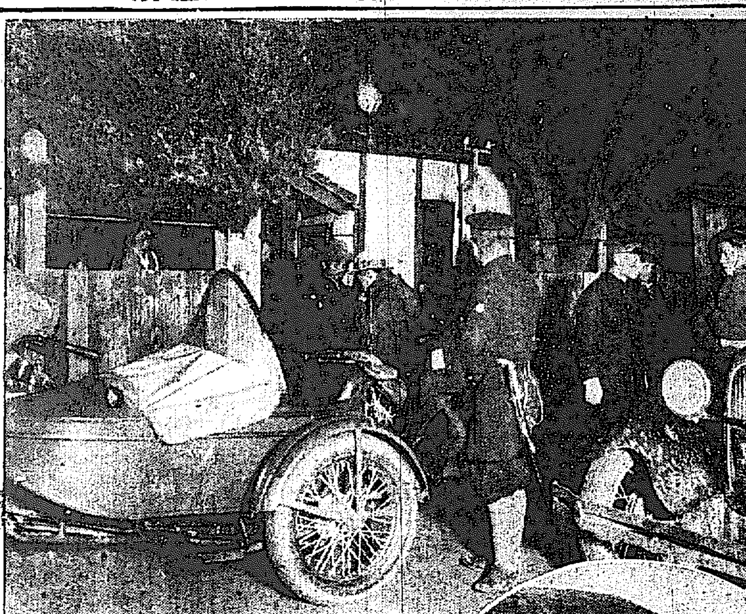

【烏山電話】物々しかつた烏山の強盗犯人大捜査は第一段の策戰も空しく終つてこゝに、捜査第三日を迎へた。事件發生後すでに四十余時間日を夜についで水原署を中心に、二百に余る警官、消防隊を動員して、要所と、一丁先も見分け得ぬ濃霧を冒して烏山を中心に水原郡一圓を南は烏山から北は城湖面内外三英里に至る五里に余る山岳地帶の大捜査もむなしく終りまだ犯人の足跡さへも發見すること能はず一時頃に信ぜられた餅店里飲食店丁大淑女の犯人を見かけたといふ風説もその後の取調べにより信ずる程度のものでなく、犯人の蹤跡は全く迷宮入りの感がある水も漏らさぬ警戒區域延長五里に亘る山岳で連日虱つぶしの大捜査の結果犯人は烏山駐在所から逃走後**一度も姿を現はさないこと確實となり**神出鬼沒の怪漢とはいへ空腹には敵せず早晩民家に食を求めに現はれるものと見込をつけこの方面に力を集注**一度姿を現せば、警戒網は直ちにその方面へ觸手を向け**犯人の逮捕は易々なるものと見られて居るが果して**犯人がまだ區域内に潜伏してゐるか否かに大いなる疑問とされてゐる**又事件の重大性を帶びる點より考ゆるも犯人は一筋縄の者でない事は明かであり加ふるに長湖院を中心に張られた厳重な警戒網を脱出して烏山に現はれた大膽な手口より見るも**天嶮と暗夜と濃霧を利して警戒線の比較的微弱な方面**を破つて再び警戒區域外に脱出したのではないかとの説が次第に擡頭しつゝある、烏山捜査本部でも十一日夜半から十二日にかけて長湖院の警戒區域を脱出した犯人が烏山に入込む途中通過したと思惟せられる龍仁郡松田方面へ刑事隊を派遣して犯人の烏山潜入經路の調査を開始した

三千六百戸の民家を虱つぶしに捜査

更に應援隊を合せて

【烏山電話】第一段捜査に何等の犯人の蹤跡を掴み得なかつた烏山捜査本部では十一日夜の三輪警部の實地檢證により既定の方針を早め第二段の構へに移り十二日午後九時半といふ早曉折からの**烏山市内の賑ひを利して前夜京城、平澤その他から來援した數十名の應援警官隊を迎へ**捜査警戒線を事件發生の東灘面城湖面と鐵道線路に沿ふて北上し餅店から西に折れて台篭里、安龍面と三千六百戸に上る民家を一戸ごとに虱つぶしに大捜査を開始日没に至るまで續行される豫定であるが烏山面の死里に怪しい人物が現はれたといふ風説と午前十時頃米泥棒住所不定李昌根(三〇)を逮捕したばかりで午後二時に至るも何等手がゝりを得ない

第四段の構へに移る

今朝緊急主腦部會を開く

【長湖院金特派員發電】すべての努力がむなしく水泡に歸し今や全く萬策つきたかの感がある長湖院事件の捜査本部では十二日午前九時より野村刑事課長、神田利川署長、村田駐在所主任等が緊急主腦部會議を開き管内の地圖を中心において秘密裡に長時間の密議をなし八十餘名の全捜査隊を督勵して直ちに第四段的の猛烈なる活動を開始したが、捜査本部の一部では最早悲觀論さへ萌へる向もある

急轉急下するか

田中署長らの一行 急遽南方へ出動す

【烏山電話】田中水原署長は十二日朝來オートバイを驅つて警戒線を奔走してゐたが犯人捜索上に何物かをつかんだもの、如く、急遽捜査本部たる烏山駐在所に歸來し、捜査班員數名を從へ自動車を驅つて南城里方面に異常の緊張裡に出發したが、事件はこれによつて急轉直下解決されるのではあるまいかと觀測されてゐる

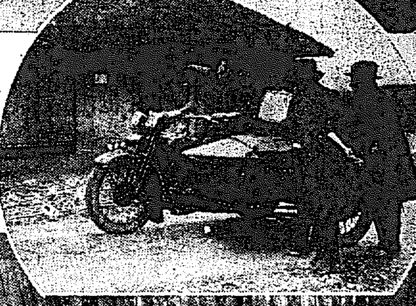

寫眞 (上から)十二日未明濃霧を衝いて出動する應援警官隊。餅店里水原街道に面する一軒家の檢索。陵里山林中で通行人を誰何—烏山にて河野特派員寫—

遂に持久戰か

搜査方針の立直し?

長湖院駐在所の銃器類盗難事件に關し鹿野警察部長は、野村刑事課長、三輪警部、神田利川、田中水原兩署長等はじめ管下各署員を督勵して犯人檢擧に專念してゐるが事件發生以來すでに五日未だ犯人の身元は勿論犯人の足どり其他も判明せず十一日夜捜査本部から歸廳した三輪警部は同夜佐伯高等課長に一切の成行を報告更に十二日は鹿野部長に同伴犯人捜査の經過を報告、この結果犯人捜査は最早や持久戰に入るの外ないものとして三輪警部は長湖院および烏山の捜査部隊に加はらず犯人捜査は野村刑事課長の手において持久戰を以て臨むことゝなつた模様である

田中署長出動

【烏山電話】捜査本部に立籠つてゐた田中水原署長は十二日午前十時頃龍山署の秋山刑事を從へオートバイで警戒線内の巡視を行つたが、その結果或は捜査方針の變更を見るかも知れない

牧野大審院長 大火傷を負ふ

夫人と女中は燒死 今曉自宅から發火

【東京電報】今曉三時廿八分牛込北町九、**大審院長牧野菊之助氏方八疊の間より發火し、**同家をはじめ四棟二戸を全燒し、同五十四分漸く鎭火したが、**その際牧野氏は二階より猛火の中に飛降り大火傷を負ひ、**牧野夫人いき子(五〇)及び女中の中田みつ(一九)は無殘の燒死を遂げた(寫眞は牧野大審院長)

猛火の中に叫ぶ「奥さん〳〵」の聲

死を賭して探し合つた 夫人と女中の最後

【東京十二日發電】今曉午前三時二十八分牧野大審院長邸の火事は表階階下八疊の間から發火したもので火は忽ち二階と隣家に燃え移り二階に寢てゐた六女千枝子(一七)四男曉星中學校生徒俊雄(一七)東京市立一中生徒剛(一四)の三人が氣がついた時は火はもう部屋の中に充滿し三人は相扶けて辛うじて屋根を走して來た牧野氏夫妻の寢室は階下の奥にあつた同邸の一番はしの二階八疊になつた時は同家は全く火焰に包まれ室内は紅蓮の焰が濛々と立込めてゐたが夫妻は相扶けて逃げ出さんとした時牧野氏は夫人を見失ひ遂に獨り寢室の廊下から裏側の庭に飛び降りこの際氏は頭と手頸一面に火傷を負ひ飛び降りた時腰部に打撲傷を負うた **一方夫人は猛火に包まれつゝ、主人を見失ひ猶階下に寢てゐた女中ミツ(一九)の安否を氣遣ひ猛火の中を驅け降りミツも女中**部屋から猛火の中を牧野夫妻の安否を氣遣ひ「**奥さん〳〵**」と叫んで搜し求めてゐる處へ夫人は二階から駆降りて來て階下の茶の間で出會ひ互に**手に手を取り合つた時もう火焰は逃げ途もなくばつたり二人は重り合つて其の場に燒死して仕舞つたのである** なほ牧野氏は北町一八辻秀次方に避難して手當を受け夫人女中の死體も燒死後同所に收容され現場は松阪警察署が嚴重警戒した

大切な人です 早く逃れて

と……夫人の最後の言葉 牧野院長涙で語る

【東京十二日發電】顔面手頸等に火傷の痕痛々しき牧野氏は辻方の避難先にて未だ昂奮さめやらぬ口を開く

火事だと氣付いた時はもう階下も隣室も火に包まれ何うしようもなかつた、妻を助けようと苦心したが妻は貴方は大切な人です早く々々と云ふので心を殘しながら窓手に飛降りたが妻は私を助ける爲めに死んだやうなものだ

原因は失火か

【東京十二日發電】今曉牧野大審院長邸燒失の原因は警視廳より江口捜査課長、三原放火犯係主任等現場に急行取調べ午前十時に在山警視總監も詳細檢分したが目下の處失火らしい形跡濃厚で引續き所轄神樂坂警察署協力嚴重取調べ中である

きのふに變る けふの悲嘆

【東京十二日發電】牧野大審院長は昨十一日勳一等に敍勳の御沙汰を拜し宮中にて勳授の光榮に浴したので一家はこの光榮に喜み夕方からは夫人の令弟大塚三郎も祝ひに來て牧野氏等一同と水入らずの祝宴を張つた、その時夫人は天皇陛下の御眞影とこの勳章だけは萬一の場合には是非持出さねばならぬから何處か都合よい所へ藏つて置かねばならぬと言つてゐられた由である昨日の無上の光榮に引かへて今日は無常の悲劇に直面せねばならなかつた牧野氏こそ氣の毒の至りである

見舞客で混雜

【東京十二日發電】牧野邸の火災を聞き鈴木富三郎氏、小山檢事總長等各方面の名士驅つけ牧野氏も流石昂奮しつゝもり現場および避難先の辻方は大混雜を呈してゐる

一の土曜日の特別廉賣

富士絹八掛上 (一丈)一、〇〇
白オランダネル (一丈)〇、七〇
久留米絣 (一反)一、七〇
節絹胴裏紅 (二丈二)一、八〇
赤紋縮緬 (一反)三、二〇
銘波紅羽織 (一枚)二、〇〇
銘仙座蒲團 (五枚)七、〇〇
八端座蒲團 (五枚)九、〇〇
其他御徳用品澤山

本町 丸豆服店

山梨大將の辯論に入る

【東京電報】朝鮮疑獄事件第九回辯論は十二日午前十時半から東京地方裁判所に開廷今日からいよいよ山梨大將のため各辯護士の辯論に入り先づ中島辯護士が大將の無罪論を進めた

幼兒を轢殺す

前方を横切られて

十二日午前七時半頃府内觀水洞大陸運輸自動車部一四二四號(運轉手鄭英源)が樹平方町へ向け進行中樹平町葛山面樹根里四四八番地方法院出張所前にさしかゝつた前方で遊んでゐた同里三五七番地金一卜長男金炳斗(六)が突然車道を横斷せんとし急停車の暇もなく忽ち車輪の下敷となり即死した

府を相手取り五千圓を請求

バスに轢かれた魚行商屋さんから

府内黄金町四丁目河村齊は京城府を相手どつて十二日京城地方法院に損害賠償五千圓の訴へを提起した。理由は、昨年十二月二十四日河村が自轉車で黄金町四丁目先を通行中、税事のため交通が混んだ行き悩みにあつたところから折柄疾走して來た府營バスの運轉手の過失にかゝる府營バスのために突き倒され手足に重傷を負ふたがその後今日に至るも全快せず未だに病院通ひをしてゐる。いよ〳〵歳末も迫つたが自轉車で魚賣りの行商も出來ず今や生活に困つてゐると遂に前記の金を請求したものである

珍らしい 濃霧

暖かさが生んだ現象

ボーツとぼかされた街燈、ほのかに浮かび出ては消える人や車の影きのふの夜からけさにかけて珍らしく深い霧が京城附近をたちこめた心さびた人は詩情をふとらせる霧夜ではあつたが、百數十名の警官が血眼になつて騒いでゐる長湖院烏山方面ではこの霧のために合言葉を作るほど犯人捜査に隨分困難を感じた。この霧は高氣壓が支那北部にくづゝいて朝鮮半島は天氣が珍らしく割に温かつたのが夜の冷氣にズンとこたへて風のないまゝに霧となつて地上を包んだのであつて陽氣はづれの暖かさが生んだものと測候所ではいつてゐる

六名を退學處分

學校側の態度強硬

【仁川電話】去る九日勃發した道立仁川北商業學校の盟休事件は北學年生なる二、三年生九十名に對し校長より父兄に對し生徒の說諭方を依頼し今日に至つたが未だ解決をみず、十二月朝主謀者とみなされる六名を退學處分に附したが學校側の態度は强硬である

列車中で大騒動

短刀所持の兇漢捕はる

【静岡電報】十一日午後十一時十分東京驛發下り大阪行二、三等列車が静岡驛を十二日午前三時卅八分發通行中同列車後部より三輛目の三等車に乗つてゐた卅六歳位の主義者型の男が隣席に乗合せてゐた東京府下王子、東京セルロイド會社員篠垣三郎(三〇)東大醫學部一年生佐藤牧(二一)に話しかけ二人に酒をすゝめた上、短刀を出して斬りつけんとしたので大騒ぎとなり之を取押さへんとした乗客數名負傷した、このため列車は掛川より一哩出た所で急停車し兇漢が發して、乗客全部を他の車に移して發車し袋井驛に更に假停車して警官青年團驛員等協力して兇漢を取押さへたが、佐藤篠垣兩名の姿がみえぬので取調べると掛川驛より遠からぬ所に飛び降り兩名共に重傷を負つて人事不省となつてゐるのを發見し手當中である

前衛同盟は秘密審理

昨年十一月の光州學生騒擾事件に呼應して京城府内十余校の中等學校をして同情盟休を決行せしめた學生前衛同盟申用雨ほか十二名にかゝる保安法、出版法違反事件は十二日午前十一時二十分より京城地方法院金川裁判長、森浦檢事立會の下に開廷、秘密裡に審理された

隣保館へ寄附

府内旭町一丁目内地人無名氏より篤志を以て金一封東部隣保館へ寄附し來た

歳末スナップ(本日休載)

明日から 年の市大賣出し

御贈答用 食料品市場 ……(一階ホール)……

新荒巻鮭 一本 一圓位より
奈良漬 内地品 二圓・三圓・五圓 鮮產品 二圓・三圓・四圓
特撰明太子 (一貫匁枚入) 二圓半
明太子粕漬
鰹節、果物籠入、鹽數子、罐詰籠入
洋酒、日本酒、各種菓子詰合せ等格安御進物格好品賣出し

クリスマス玩具賣出し ……(三階)……

お正月用コドモ用品賣出し
御子達洋服、雜貨、帽子、襟巻特價提供
婦人ケープ特價六圓半賣出し

冬服、婦人コート、オーバ、トンビ
歳末大賣出し
婦人コート 十二圓より ドンビ 十八圓より
セビロ 十五圓より オーバ 十三圓より
其他各種特價品豊富提供 ……(二階)……

呉服部の **歳末謝恩大賣出し**
引續き特賣品種々差加へ提供

メリヤス特價賣出し
(綿) 五十錢より
(毛) 一圓半より

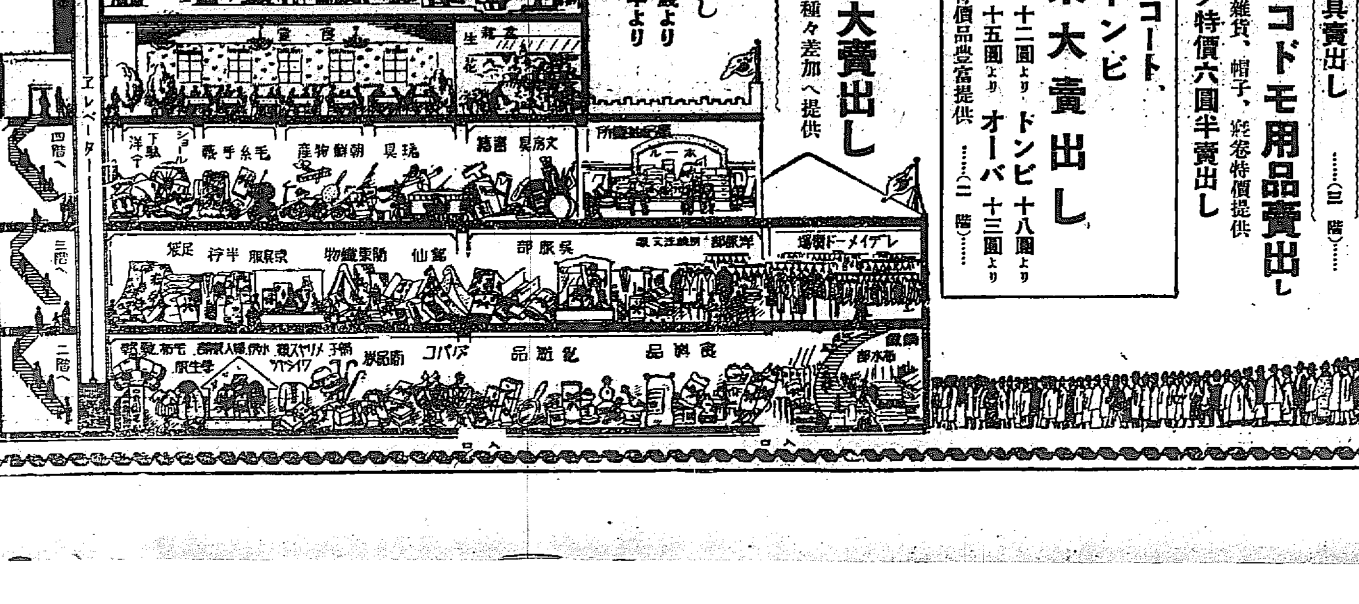

御贈答には……萬人向の
丁子屋商品券
景品付賣出し……一圓より調進

全店連續 夜間營業

丁子屋

ヂフテリー御用心！
殊に小さい子は危險
醫學博士　富永哲夫氏談

ヂフテリーは最初頭か咽喉が痛くなるのが普通と思はれてゐますが、痛まないで立派にヂフテリー症狀を呈してゐる場合も少くありません

一番多い咽喉ヂフテリーでは口の粘膜の中殊に扁桃腺の邊に白い皮膜が出來、それが次第に厚くなつて來て咽喉一帶を塞いでしまつて呼吸困難となり、そのまゝに放つて置くと呼吸が出來ない程になります。次に多いのは鼻腔ヂフテリーで、これに罹ると鼻水が流れ落ちて却々治らず、その中に膿のやうな性質を帶びて來ます。その他、女の子供の生殖器にヂフテリー菌が

付着する場合もあつてこれ等の場合においては發熱の具合は一定せず、ひどく熱の出ることもあれば殆んど發熱を見ぬやうなこともあります。場合によつては四十度位まで出る事すらあります。手當としてはヂフテリーの血清注射が最も有效で、この注射液は過敏性をもつてゐるから、以前血清注射を行つたことがあるかないかといふことをよく聽めて注意深く行はなければなりません。又

注射によつて治つたと思つても往々にしてヂフテリー菌が死滅しても後に毒素が殘つてこれが酷い作用を起すことがありますから少くとも十日間位は安靜にして置かなければなりません。さもないと治つてしまつた積りで戸外に出して遊ばせておいた子供が俄に急激の症狀を起して斃れてしまふといふやうな憂目を見ることが屢々あります。この恐ろしいヂフテリー菌は自分では知らずして

保菌してゐる場合が多いもので、一つの家庭で一人のヂフテリー患者が出た場合それが十人の家族あるとするならば六七人はこの病菌を有つてをります。これが小學校のやうな多人數ゐるやうな場所であつたらその結果は非常に恐るべきものがあります。その病菌は保菌してゐても病氣を起さない場合も多いのですが、それが他の抵抗力の弱い子供に傳はる時にはその子は必ずこの恐ろしい

病氣を發してしまひます。知らず〳〵のうちに傳播されてしまふおそれが非常に多く、殊にこれに依つて發病すれば年齢のゆかぬ者程重症となるといふことはあまり注意を等閑にし過ぎてゐると思ひます。若し一家の中に或は一教室の中にヂフテリー患者が出た時には、必ず總てヂフテリー菌の有無を

檢査してみなければならぬと思ひますそして若しヂフテリー菌が保菌されてゐたならば直に注射してこれを根絶させるやうに心掛けねばなりません

米一粒も用ひず酒が出來ます
化學の進歩は食糧問題も解決しよう
工學博士　瀧川重晴氏談

日に月に化學の進歩は如何なる夢想を實現するか知れない程である、歐洲大戰當時ドイツでは食糧の窮乏から色々な代用品を研究したが、日本でも人口增殖に伴ひ食糧問題を研究せねばならなくなり化學者は熱心にその研究に沒頭してゐる、今年のやうに米の豐作で困るといふのは變態なことで、元來我國の食糧問題といふのは結局米が足りないといふことにある、その足りない量の四百萬石位が毎年清酒の釀造に當てられ、醱酵發歩となつて消えてしまふのである所やうに酒は必ず米からつくるものときまつてゐるのであるが化學者の研究によつて最近米を用ひずに人造の清酒が出來てゐる事はまだあまりに知られて居ないやうである。酒の釀造原料を他に求め得られるとすれば、食糧問題も逐次解決されて行くことになるのである。しかし酒は麴菌や酵母菌などの微生物の作用によつて生理的に構成される釀造物で、なか〳〵複雜な飲料であるから、オイソレと科學的に合成することは出來ないのであるが

その方法といつてもやはり有機酸（コハク酸、乳酸、醋酸、アマール酸等）アミノ酸（アラニン、ロイシン、グルタミン酸、チロシン等）糖分（葡萄糖、麥芽糖等）無機鹽類、香料等を水に溶かし、それに精製アルコールを加へ、加熱その他の方法で成熟を促したもので、それが一、二ケ月經れば酒になるといふのである。斯やうにして米一つも使はず酒が出來るといふことは確かに我國食糧問題の上から見ても文化的貢獻といはなければならぬ

文化と共に早く死ぬか
▷▷▷▷▷事實は其反對

社會が頻雜になつて、頭を使ふ事が多くなるに從つて、壽命が短くなるだらうと考へられさうなところであるが、事實は反對で、壽命はだん〳〵延びつゝあるのである。これは醫學の進歩と共に當然の現象なのである。短くなるやうでは醫學の價値ない譯である。それを證明するに、ピアソンの調査によれば、ローマの支配下にあつた時代のエジプト人（一九〇〇年—二〇〇〇年）の木乃伊を研究して得た事實に基づいて、その平均年齢と、現代の米國人および日本人の平均壽命とを比較したならば、次のやうな結果を見たのである。即ち一九一〇年の米國人はエジプト人よりも二十五年長生であり、大正十三年前後の日本人は十二年長生の平均壽命となつてゐるエジプト人が二十歳代のところにおいて日本人は四十、米國人は五十歳である、なほハルレー氏の調査によれば、十七世紀におけるドイツのブレスラウ市民の平均生存年齢比較すると、一九一〇年の米國人は約十八年の長壽、大正十三年當時の日本人は約六年の長命といふ事になつてゐる。これによつて、だん〳〵文化國では長命になりつゝある事が證明される譯である。これは當然醫學の貢獻と見てよいのである

中尾都山師來る

都山流の宗家中尾都山師は新日本音樂の新作譜を當地都山流師匠に教授し併せて全半島の樂界に普及を圖らんため十三日入城、講習會を開催する筈（宿舍は都山氏）講習日程は十三日、十四日の二日間にて南米倉町京城倶樂部講習曲目は小夜砧、春秋樂、鳳和鳴、花陽樂、春の宵、秋の夕、蟲の聲、臘々、紅葉、春の海、春曙、新曉

お化粧品使用法
良く使ひこなすのがお化粧上手

◇お化粧品をお求めの場合には一度使用してみて、御自分のお顏の肌に合ふまで、熱心に研究してその適當と認められたものを常用するやうになさるがよいのであります。あれこれと迷ふのは上手な方法とはいへません。勿論衛生上無害を證明されてゐるお化粧品を用ひる事は何よりも肝腎なことであります

◇たとへばクリームにもいろんな種類があり、數種に分れてをりますが、その目的によつて脂肪分の澤山含まれたものと殆んど含んでゐないもの、又は少量含んだものがありますから、脂肪性であるかどうかによつて、その適當なものを用ひなければ結局上手なお化粧が出來ず、折角高價なお化粧料を用ひましてもお化粧映えがしません。お化粧上手といふのは材料の使ひこなしもまた大きな影響を持つてゐるのであります

◇たとへば冬の白粉下に用ひるハイジェニックにしても、澤山使用すればよいと云ふ考へからべた〳〵につけるのは最も下手な方法であります。これは極く少量、小豆位を手のひらに取り出してよくもんでこれを充分にお肌にこすりつけてから白粉を塗るがよいのです。よくクリームをひくと白粉がつかぬなどを申されるのはクリームが多すぎるせいと引き方がぞんざいな場合が多いのであります

書畫骨董賣立

市内南山町二丁目京城美術倶樂部では十三日下見十四日賣立をなすが荷主は天津平野洋行および支那通の新保氏の新荷、支那骨董の主なるものに青貝高卓、大卓ソバ花生ひすい香爐古銅花生、黒無地の花生、その他珍品數百點なるが外に某家の持品書畫に唐代惠崇の出山釋迦極付、狩野古信筆房光成、與川芳崖雅ヶ雪舟山陽山縣伊藤伯末松子爵、梅園竹郁鏡齋陶山景年關雪紅葉その他百余點名品を時節柄大安賣に賣捌すると

金剛鶴掉尾の賣出し

醸造品のダイヤを以て自任する仁川朝日醸造會社の吟醸にかゝる金剛鶴は夙に全鮮品評會、全國品評會、神戸博覽會等において優等賞の榮冠を獲得し更に大阪共進會においては堂々たる灘の銘酒に伍して優等の月桂冠を贏ふなど大いに朝鮮のために氣を吐いたがあつて頗る雜閙とせらるゝ本年掉尾の歳末賣出し戰においても思ひ切つた添物と相まつて素晴らしい活氣を見せてゐる

えんげい
千鳥會一行

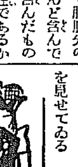

おなじみの萬歳千鳥會一行は十一日から朝日座で開演中であるが初日以來人氣を集めてゐる。一行は十四日まで同座で開演のはず

中央館（十二日から三日間）▲『何が彼女をさうさせたか』高津慶子主演▲『黄金狂時代』チャップリン主演▲『突貫勇動車』

東亞クラブ（十二日から三日間）▲『天下無敵の劍豪』後篇市川右衞門▲『マノンレスコウ』ジョンバリモア主演

京龍館（十二日から三日間）▲『天下無敵の劍豪』▲戰爭劇『決死隊』メリーアスター主演▲『紅脣』岡田敬夫、歐川絹枝

麻雀界

▲チーム戰會　城南クラブでは十四日午後零時半から旭町三丁目同クラブでチーム對抗戰開始一チーム四圈三回戰でチーム賞は三等迄、個人賞十等迄

▲例會　城南クラブ例會は十三日午後六時半から開催會費五十錢

料理
シヤウガ味噌

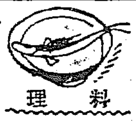

古シヤウガを微塵切りにして、約三倍位の味噌をまぜて少しトントントンと切り、それをすつかり洗つて水を切つておいた紫蘇の葉または蕗の葉に包みとろ火でよく燒きます。生薬のない折には付木を兩面に合せて間に合はせます、御茶漬には案外よいものです

將棋新手合（五）
（於東京市日本橋區蠣殼町二ノ吉　濱島木將棋所）

（圖は五十二手迄の局面）　飛角香交　△五段　山北孫三郎（東京）　▲初段　久松英之輔（東京）

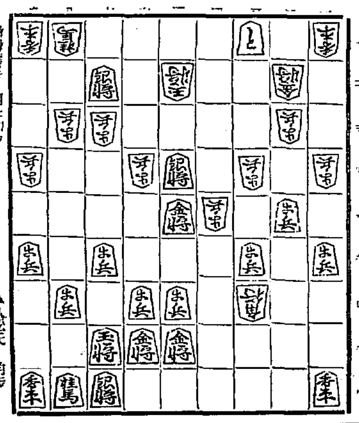

▲久松氏　角歩

（指手）△五五角成▲六三銀不成ヒク△四三玉▲五二角△三三玉▲四四歩△五一桂▲四一と△三二金▲五一と△四九飛▲六六桂△八六桂▲八八玉△九八銀▲同　香△同桂成▲同　玉△七九飛成▲八八銀（以下次號）

濱島木七段講評（上手）五五角となるのは、攻防兩用の手で他に指しやうがない

（下手）四四歩打ちは、鋭い強い攻め手である

（上手）五一桂の裁、四四同馬、同角成、同玉、五三角（五五玉では四七金で後手無し）三三玉、五二銀不成と攻められて悪い

（下手）八八玉と、後に敵よりの仕掛によつて駒の這入る順を讀み切つたのは良い順であつた

JODK
十三日（土曜日）

午前一〇時三〇分　氣象概況、各地天氣概況
同一〇時四五分　料理獻立『牡蠣豆腐』日用品値段
正午　時報、ニュース
午後〇時二〇分　ラヂオ學校
一、話方　蛙と鼠の話（鮮語）　京城女子普通學校三年　金玉煥
（國語）　同　殷貞燮
二、三部合唱　浦の明け暮れ　六年　金德順　外四十四名　伴奏　吳貞華
三、讀本朗讀　燈臺守の娘　五年　趙海英　同　金永順　同　安梳吉
同二時一五分　家庭講座　新春を飾る投入（二）　菱孫興宗
同三時四五分　ニュース、官廳公示事項
同五時四〇分　ラヂオ體操、職業紹介事項、今晩のプログラム發表
同六時〇分　童話（鮮語）怪賊一枝梅　李定鎬
同六時三〇分　英語講座　中等科第六講の六　金田忠賦
同七時〇分　ニュース、官廳公示事項、翌日プログラム發表
同七時一五分　内鮮語講座（終講）　金井鎭
同八時〇分　長唄（東京）後越獅子　唄　杵屋ます　同　杵屋佐久榮　三味線　杵屋佐枝　同　杵屋佐喜彌　笛　梅屋竹次　小鼓　梅屋佐十郎　大鼓　福原春之助　太鼓　柏伊三吉
同八時三〇分　クリスマス・オラトリオ（大阪）朝日講堂より中繼
同九時〇分　管絃樂（東京）一、歌劇ローエングリン前奏曲ワグナー作曲　二、交響詩タッソーリスト作曲　日本放送交響樂團　指揮　ニコライ・シフェルブラット
同九時三〇分　氣象概況、各地天氣概況、時報
同九時四五分　歌詞合唱　一、行軍樂　二、白鷗詞　三、乾坤歌　唱　金水唱　同　金珠　同　金仙　大琴　金錫根　長鼓　金一宇

12日　公設市場小賣値段

▲特等白米一キロ一四五▲一等白米同一三五▲立帶一本九五〇▲手帶同五五〇▲支那帶同〇九〇▲竹帶同一三〇▲トダンタライ大一箇七六〇▲同中同六六〇▲洗濯石鹸角形同一五〇▲同粉末一箱一四〇▲同（カリ製百匁一三〇

贈るに便利　三越の商品券　受けて重寶

ダンスの夕に出演の人々

（上より）越智つや子孃、丸葉、ゆか菊、菊次、愛千代、若喜多、一奴、舟子、七五三若

ダンスと音樂の夕
十四日午後六時　公會堂

蓄音器ビクターエレクトラRE－45型二臺　オルソフオニツク　ビクトロラ　レコード　使用
照明　US　電氣照明

出演者　本券番　一奴　同　若喜多　同　丸葉　同　舟子　同　愛千代　同　菊次　同　ゆか菊　同　七五三若　童謠舞踊　越智つや子孃

プログラム

一、演奏（一月新譜）（イ）歌劇『ヘンリー八世』（宮廷の舞踊曲）一、序奏曲と一門の登場二スコットランドの牧歌サン・サーンス作曲（ロ）交響管絃樂『ハンガリー狂詩曲』第一番（一）

二（ロ）箏尺八合奏『春の海』上下（ハ）ソプラノ獨唱『千鳥なく』

二、舞踊（イ）童謠『白いお耳』出演者越智つや子孃（ロ）長唄『松の緑』出演者本券番七五三若菊、同丸葉舟子

三、演奏（一月新譜）（イ）ソプラノ獨唱『お菓子と娘』同（ロ）鈴とサクソフオン『兎と亀マルタ』（ハ）厩雀の『瑞西小唄』

四、ダンスと舞踊（イ）オランダの女『オー・ヤー・ヤー』出演者、本券番、若喜多（ロ）新舞踊『春雨』同上、丸葉若、菊次（ハ）新舞踊『宇部小唄』同上七五三若、菊次、同丸葉、舟子

五、演奏（一月新譜）（イ）獨唱『蚤の歌』（ロ）歌謠曲『日本橋から』（ハ）童謠『雀の踊り』

六、ダンスと舞踊（イ）郭公鳥『ワルツ』出演者本券番若喜多、ゆか菊、一奴、愛千代（ロ）童謠『ころがりお月さん』出演者越智つや子孃（ハ）長唄『老松』出演者本券番丸葉、同七五三若

十分間休憩

七、演奏（イ）管絃樂『ツエッペリン伯號』の世界一週（ロ）交響管絃樂『子供のための旋律』

八、ダンスと舞踊（イ）ノーチの娘『レーナ・スコットランドの民謠』出演者本券番若喜多（ロ）『深川節』出演者本券番七五三若舟子（ハ）新小唄『新稲夜曲』出演者本券番七五三若、菊次、丸葉、舟子（ニ）ダンス『ハンガリヤンダンス』出演者本券番一枝

九、演奏（一月新譜）（イ）新作民謠『栄の花踊り』同（ロ）御座附『初春、三下り』同（ハ）新小唄『あやめ池小唄』

十、舞踊と寸劇（イ）童謠『人形舞踊』出演者越智つや子孃（ロ）新舞踊『木曾節』出演者、本券番七五三若・丸葉・菊次・舟子（ハ）寸劇『メガネ』同上若喜多、同ゆか菊、同一奴

十一、演奏（イ）映畫主題歌『エロ感時代の歌』（ロ）新作民謠『民謠の旅』

十二、ダンスと舞踊（イ）『天晴れウオング』出演者本券番若喜多、ゆか菊、一奴、愛千代（ロ）長唄『蓬萊』出演者本券番菊次（ハ）小唄『草津節』出演者本券番七五三若、丸葉、菊次、舟子

時　來る十四日午後六時開會（同十時閉會）
所　長谷川町公會堂
ダンスと音樂の夕
會員券五十錢　市內各蓄音器店にて前賣中
主催　日本ビクター會社朝鮮賣捌元　セール商會
後援　京城日報社

◆十三日より三十日まで……地階にて開催
三越歳の市
お正月用品を始め台所用具一切並に食料品等を最廉價にて提供
歳暮御贈答品大賣出し　時節柄低廉にして好適な御贈答用品の數々を各階にて提供
三越好み羽子板陳列會
クリスマス玩具賣出し　—引續き五階ギヤラリーにて開催中—
吳服三種均一特價提供　十三日より……二階中央吳服特賣場にて
吳服三種何れも破格の廉價均一——迎春の御支度に絕好の機會
小紋金波　九、〇〇・一三、〇〇・一五、〇〇・一八、〇〇
西陣御召　一〇、〇〇・一三、〇〇・一五、〇〇・一八、〇〇
色紋金波　九、〇〇・一一、〇〇・一三、〇〇・一五、〇〇
歳暮御進物に　三越の商品券　贈るに御便利・受けて御重寶
夜間營業　十三日より三十日まで　每夜九時半まで
三越　京城

御贈答に是非　ミノル石鹸　針箱ニナル美麗ナ鑵入

月經　有効御證明　特殊強力流經劑　サンガー
月やく止り御心配の御婦人方よ　本劑は世界に名高いサンガ夫人の發明にして斯界の第一人者たる上記兩先生が有効なる事を證明されたる最も安全で迅速確實な月經劑であります
發賣本舖　京都市山の内　眞生園　京城支店　京城府京町三

京城名刺交換會發起人　渡邊定一郎　安藤袈裟一
來ル昭和六年一月一日新年祝賀ノ爲名刺交換會ヲ開催シ以テ往客ノ禮ニ代ヘムトス御賛同ノ諸彦ハ左記事項御承知ノ上會費金參拾錢ヲ添ヘ京城府秘書係ヘ申込マレ度
昭和五年拾貳月　日
辛未元旦
一、會場　京城公會堂
一、日時　昭和六年一月一日午後〇時三十分集合
一、申込者　ハ名刺調製上必要ニ付住所、職業（勅任官公署銀行會社、商店屋號等）氏名ヲ記入スルコト原稿（道府縣名ノミ）及
一、申込期限　昭和五年十二月十八日午後四時限
一、申込用紙　別ニ制限ナキモ京城府秘書係ニアル用紙ヲ利用セラルルヲ便トス

苗木　松、紅葉、プラタナス、銀杏、落葉松、桐、アカシヤ
上記苗木（發育良好）都合により畑を空けねばならぬ事情に差迫り大々的破格廉價放行仕候條此際至急お問合せ御注文賜はり度此段急告仕候
仁川敷島町　隱塚種苗場

年末年始朝鮮から內地への贈り物
朝鮮總督府專賣局製品　『蔘精』官製の人蔘エキス
官製品でございますから、お贈りになつて安心でございます。お貰ひ遊ばした方も心から安心して信用して、喜んで眞の朝鮮人蔘をお味ひになる事が出來ます。どうか此年末年始のお贈り物はぜひ蔘精とおきめ下さいませ。御下命に依り小包發送の手數も一切お引受いたします。
二十五入（約十五日分）一、五〇
朝鮮總督府蔘精元賣捌所　京城本町二丁目　貴生堂　電本一三八・振替京城七六一番

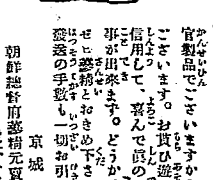

モチ玄米入　こうらいやなぎ　高麗柳　京城　水月堂茶店　電光八〇六番
ごつうに　ノーシン

開業十二周年記念歳暮大賣出し
リツトル　二リツトル入　二、三〇〇ヲ一、八〇〇
福稻　迎正宗　一、八リツトル入　一、八〇〇ヲ一、三〇〇　一、二〇〇ヲ九〇〇
釀造元　京城府本町五丁目　難波酒造場
販賣所　本町電車路　難波本店　黄金町通二丁目　難波支店　電話本局一一四　光化門一一六一番

夫大崎龜雄儀豫而赤十字病院に入院加療中の處藥石効無く十一日午後十一時十分死去仕候間此段生前辱知諸彦に謹告仕候
追而葬儀は來十三日午後二時旭町三丁目設因寺に於て執行可仕候尚遺言に依り供花放鳥の儀は堅く御辭退申上候
昭和五年十二月十二日　京城府黄金町四丁目二六九
妻　大崎ヒロ
親戚總代　來栖均　牧山耕藏　有馬純吉　田中半四郎　菊田良卓　不破三平

外科　皮膚科　瀬戸醫院　京城府旭町二丁目八番地　瀬戸潔　電話本局二四九八番

テントは京城驛前中西テント

京仁取合併の 假契約調印成る
總會は廿九日双方とも京城で開く
十二日荒井社長發表

一般より注視の焦點となつてゐた京仁取合併問題は十二日兩取の重役會において急轉直下具體化し、兩取重役側はいよ／＼合併を急速に進めるべく最後の肚をきめると同時に大體の下相談を終へ十二日午前十時より更に京取重役室において荒井仁取社長、小杉京取社長以下兩取の各重役出席の下に最後の重役會を開き、合併條件並に總會期日につき協議した結果、左の如く決定を見るに至り、ここに假契約の調印を了し午後十二時半荒井社長より發表した

一、總會開催日時及場所
イ、仁取十二月二十九日午後九時半より京城公會堂
ロ、京取十二月二十九日午後三時より京取樓上
二、合併條件
イ、合併後の新會社公稱資本金六百十九萬九千八百圓
ロ、同拂込資本二百三十萬七百七十五圓
ハ、仁取株主に對する特別配當(一株四圓)六十萬圓
ニ、仁取株主に對する新會社株式交付の割合十株對十株
ホ、京取株主に對する新會社株式交付の割合舊株三株に對し二株新株十株對新會社の十二圓五十錢拂込八株
ヘ、株式交付により生ずる差額
ト、前記差額の處分
京取の解散費用十二萬圓同資金の減價償却二十八萬三百四十五圓
仁取 京取四十萬三百四十五圓
チ、寄附金仁川府及仁川商工會議所に十五萬圓

一、比率は前年仁取十株に新會社株八株京取十株に新會社株八株となつてゐたのであるが今回仁取が十株對十株、京取は前年と比率に於ては同率であるが一株につき二圓五十錢方の減資が行われた結果それだけ京取側の不利となつた譯である
一、仁取株主に對する特別配當は前年五割即ち七十五萬圓であつたが、今回四割即ち六十萬圓となつたこと
一、その代り寄附金として仁川府及仁川商議に十五萬を寄附する條件が新たに生れたこと
なほ合併による新會社の名稱については廿九日の總會を經れば決定しないが、重役の腹案としては朝鮮取引所とすることに内定してゐる

築することになつてゐた取引員今村安次郎も當分これを見合せることゝなつた

仁川側では 反對協議會
府勢振興會と反對株主同盟會が 公會堂で聯合役員會

【仁川電話】仁取重役の認可指令に刺戟された仁川府勢振興會並に反對株主同盟會では十二日午後七時から仁川公會堂において聯合役員會を開催し善後策を講究することになつたが、聯合青年團の重役就任無効確認訴訟とともに反對運動の中心たる兩會の態度は一般から注目されてゐる

意向を示す 必要あり
荒井社長談

京仁兩取合併條件發表と同時に荒井仁取社長は兩取重役會の態度につき左の通り語つた。
兩取の合併は齋藤總督がさきに在任された時に起つた五年越の懸案で次の總督からも諒解を得たものであり昨年すでに大株主會で確定したことである、從つて會社側にしては直に實行すべきであつたが、種々のいきさつで今日に至つてゐる、しかるに最近株主からも仲買からもいづれまでもこのまゝでゐては困るとしきりに申出であるので重役側としては合併の意向を示すべき必要に迫られて來た。年末に差迫まつて、この問題を解決するのは迷惑であらうが、以上のやうな次第で本日兩取とも重役會を開いた結果協定が成立してこゝに合併を發表するに至つた次第である

仁取仲買が 合併決議
結束を盟ふ

京仁兩取合併につき臨時總會開催の件が決定すると共に仁取仲買人組合では同日午後一時緊急臨時總會を取引所樓上重役會で開き合併條件その他につき桑野委員長より報告、今後とも組合員の結束をかたくするため左の如き決議を滿場一致拍手裡に可決した。

決議
多年の懸案たる當所と京城株式現物取引市場との合併移轉の成否は吾人營業の興廢にかゝる重大問題なり、依つてこゝに全員一致その合併につき善處せんことを盟ふ

なほこの決定は行詰れる仁取仲買に非常な光明を與へ今年限りで廢

朝火社長は 谷氏に内定
近く正式決定

朝鮮火災海上保險會社後任社長は十一日夜いよ／＼慶南知事谷多喜磨氏に決定し總督府側に懇請する處あり總督府では十二日午前電報で同知事の入城を促す處あり、十三日同氏入城と共に正式決定の筈である

大運合の機運動く
加藤鮮銀總裁の歸城を轉機に 意外の進展を見るか

東京における鐵道運送會議を機會に朝鮮運送大合同は一變して大合流への機運が著しく熟して來た模樣である、即ち東京における鐵道局戶田理事、中野通運社長の間にはさきに東上した加藤總裁の中介により運合問題に關し或る種の打ち合せが遂げられた模樣である、しかして若し交渉が正式に開始されるとしても元來鐵道局の方針として、運合問題は朝鮮において解決すべき性質のものだ、との立前になつてゐるらしい所から推して、東京における會見は極く抽象的のもので、寧ろ運合問題を決する鍵となるべき重要打ち合せは今後朝鮮において試みらるゝやうになるらしい、しかもこの重要打合せの時機はすでに充分熟して來たとも見られてゐるが、そも／＼鮮銀總裁の出發に先き立ち總裁は河合朝運專務を招致し、通運が合流すべき場合における諸條件、並にその他の重要項目につき河合氏の意向を訊したらしい形勢から推して總裁は東京において中野通運社長が運送合流問題に對して抱く意中を訊したことはすでに間違ひない事實として有力當業者は觀測を下してゐる、從つて某所への情報によれば東京における兩巨頭の會見により加藤總裁は或種の確信を得たと傳へられてゐるが、總裁の歸鮮後は、更に運合側の河合氏を招致して今後の方針につき朝運側の意向を確めると共に、一方河合氏としても、加藤氏の意向を訊す用意が整へられてゐる模樣であるが加藤總裁は河合氏の意向如何によつては更に本府方面をも動かし、いよ／＼運送大合同達成の理想に向つて機運を導くのではないかと見られてゐるこれは同氏が東京出發以前から運送界の現狀に鑑み、業界の安定と、二大資本の對立による資本の二重投下並に勞力の徒費等國家的見地から見ても頗る憂慮してゐたことから見ても間違ひない所なので、運送大合流も、加藤總裁の歸城を轉機として意外の進展を見せるのではあるまいかとの觀測も頗る有力となつて來た。

渡邊會頭の 乘出必要か
形勢次第では

別項の如く運合問題が急轉しさうな形勢であるが從來幾多の波瀾の後、最後の局面に至つて數次の決裂を見た前例に徵し今後運送大合同を達成すべき條件として、最後の決裂をよく救ひ得べき實力、手腕を有する仲介者を加藤總裁以外に今一人必要とするのではなりかとの觀測も行はれてゐる、即ち加藤總裁としてはその立場上直接の裁定を差控えなければならぬ場合も生ずるに至るは想像に難からぬところで、其力者の必要を生ずる譯であるがこの條件にあてはまる人物としては商議會頭渡邊定一郎氏が最適任ではないかと見られてゐる。氏は曾つて仲裁の意が動いたこともあるから形勢次第では氏の乘出しは必ずしも不可能でない、從つて今後何等かの形式において同氏の斡旋運動の展開を見る模樣である

合併條件は 多少變更
名稱は朝鮮取引所

既往五ケ年間の懸案となつてゐた京仁取の合併も別項の如くいよいよ上假契約の調印を了するに至つたが、今回の合併條件は大體前年の合併案を骨子として作製されたものであるが、多少異る點をあぐれば左の如くである
一、資本金は前年案は京取四百萬圓(拂込百二十萬圓)一千百二十萬圓(拂込百九十萬圓)を京取二割、仁取一割減資といふことになつてゐたものが、今回は仁取は減資せず、京取が一株十五圓拂込を十二圓五十錢拂込に二圓五十錢方の減資をしたため公稱資本金額において六百十九萬九千八百圓(拂込二百三十萬七百七十五圓)となつた譯である

制度確立前には 分離して處理せぬ
京仁兩取合併についても同樣
殖産局から發表

取引所制度に關しては新に法令を公布すると共に監督方針を決定實施すべく準備中であるが、その決定實施迄は米穀現物市場新規出願等その他何も取引所制度に關係ある事項は總べて之を保留し後日一括に處理する方針である、いはゆる仁取京取合併問題もその一であつて取引所制度の確立以前にこれと分離して可否を決定處理するの限に在らずと認め、關係者にも夙にその旨を内示し、本問題は一に本府の取引所政策の決定と同時に處理せらるべきものとして、その以前に無用の紛擾を招來することのなきよう務めて來たのである、然るに最近會社當事者は特に株主總會を招集して本件を議せんことを企圖するもの如くであるから、當局は從前と同樣の理由に因つてこれが見合せ方を懇慂したのであるが、若し會社にして當局の期待に背きて本問題を決議し手續きすることありとするも、當局は依然前記の取扱方針に據り一般と分離處理せざることに歸を決してゐる

出廻激增て 船腹不足
原因は買上と吉村の手當米

十二月に入つて鐵道局の鮮米輸送量は激增し、日々四千噸乃至五千噸見當の輸送高に達してゐるがしかも逐日四百噸見當の增加を示しつゝある形勢にある。かくして各移出港における鮮米積取船は一齊に船腹の不足を告げるに至つた、これがため朝鮮郵船が目下三千噸級を二、三艘定時傭船すべく物色中であるのを初めとし、その他の船會社もそれ／＼配船の增加を計畫中である、しかして出廻り激增の原因は二百萬石買上の實現と吉村の手當米の積出しとによるものであるが、今後とも年末の接近と共に出廻りは漸增するものと船會社方面では期待してゐる

中央物產重役會

中央物產會社では十日の重役會で今期決算及富田、高橋兩取締役の後任選定の件を協議したが富田代表取締役の後任は同社と内部關係のある某有力者に交渉中である、尚今期は整理進捗の結果一萬六千圓の純益を舉げ内一萬三千五百圓を積立て殘りは繰越欠損金の補塡に充當することになつたなほ總會は本月廿七日午前十時甲子俱樂部にて開催の筈

鮮銀帳尻(十一日)

發行高	八三、九二〇	一五三
正貨準備	三三、〇〇四	[illegible]
保證準備	四八、九一六	△一〇

日銀帳尻(十一日)

發行高	一、〇七七、三三四	增 五三、八九一
正貨準備	八三二、七七八	增 [illegible]
國外發行	一四四、三三六	增 三五、八六六
貸出高	三六六、〇四四	增 [illegible]

コール(十二日)

翌日物	七厘五毛 乃至一錢一厘
無條件	八厘五毛 乃至一錢一厘
當座	九厘 乃至一錢一厘

鮮銀對外爲替建値(十二日)

對英	二志〇片一六分七
對米	四十九弗一六分九
對支	百三十五兩

海外經濟電報

倫敦銀塊	一五片一六分九
米棉	四十五錢安
印棉	四十錢高
スチール株	一三九弗四分一
アナコンダ株	三三弗二分一
日米爲替	四九弗八分九
英米爲替	四弗八五仙
紐育銀塊	三三仙八分五

穗落

朝鮮財界の癌といつてよいか痛い黴といつてよいかとにかく兩題には運びない京仁取合併問題と運送合同問題が期せずして此小忙しい一九三〇年の掉尾と、いづれも解決への急速な行進曲を奏ようとしてゐる▲京仁取の合併はすでに十二月經濟的解決をみ運合また大合同の機運しきりに動く▲企業合同へのピツグパレードであることにおいていづれも同じく五年前以來の懸劇であるとにおいて又然り▲經濟組織の一發展過程であるといふ見方をするには余りに經濟的意味以外の政策が加味されてゐる▲運合非運合併派、反對派この四つの一對の對角線にゐる人々はもや完全に自己の術中のヂレンマに捲き込まれてゐる▲京仁取合併においては本府の冷靜な裁判が必要であり、運合においては誰か絶對有力者の手捌きが必要となつて來た▲胎兒は獨りで産めぬ聰明な産婆が必要だ▲いづれにしてもこの兩問題の解決が早ければ早いほどよい、一九三〇年のせめてもの收穫として解決が願わしい

株式 底力强硬

前場 十一日後場小堅き機先に今朝は阪地の穩りなき商狀を入れて東新百十圓七十錢と味なく寄つたがこの固利喰と買進み各店より現はれたが小浮動を示しアト阪地の强硬に大新一圓四十錢東新一圓七十錢と戾して引けた、即ち昨後場の止値に比し京取四十錢高大新七十錢東新一圓二十錢高であつた
後場 前場底硬き機先、後場は東西の强調に大新五十一圓九十錢東新百十二圓三十錢と一段高に寄付いたが高値は戾り賣り現はれアト阪地の軟化に結局反落して大引した

慢心買警戒
資金膨張に注意

興銀の年末金融對策はとても積極的で證券融資の復活から運賃を擔保に海運資金の融通まで手をつけようとしてゐる、斯うした貸出がドノ程度まで行はるか知らぬが既に貸出された分丈けで六千萬圓以上に達しこの外に特殊銀行の貸出や政府の手を通じて融通され或は又は農漁村或は農家への中小商工業者救濟資金等が二、三千萬圓乃至五千萬圓に達し更にこれに今後具體化する失業公債などを加算すると少くも一億圓の金が救濟資金として撒布されることになると同時にこれ等の金が動くところに所謂膨脹が起るのは當然で今回の斯うした膨脹の反映と見るべきである、かくの如く救濟資金の撒布によつて各方面は幾分うるほふにしても後日に至り必ずや金融難を起すことゝもなるから慢心買は相當考慮すべきであらうと見られた

買方强張る
併し反動に注意

從來の相場は鐘紡とそれに伴ふ新東が中心で雜株は全然閑却されてゐた、所が最近の狀態を見ると鐘紡は主力株から雜株へ轉向し雜株畑は總花的といつてもよい位に買氣を呼び近來稀に見る好調面を出現した、斯うした雜株高も深く事情を詮議すれば狂調に近寄れないが併し强氣としては久しく眠つてゐた雜株の覺醒を買勢の好化と結びつけて好感を持つのは當然で單に主力株のみの好調でなく全般的に熟の廻つた事によつて上げ相場の本調子であることが[illegible]されてゐる、さり乍ら一方これが反動を考察すると實勢は依然根本的に改善されてゐないのに買方は夢中になつて熱を上げてゐる故に過般賣方が失敗したと同じ轍をふみはすまいかともみる向もあるから相當注意してかからねばなるまい

興味は當限
受株如何が問題

內地當限の表面取組は大阪五萬株東京は三十八萬株であつて共に大喰合せとは言へない、然かも平均して十五、六圓切りの安値取組となり買方は久し振りに頗る有利の地位に立つてゐるため勢ひ納會は單に一杯喰く所であらうといはれてゐるが一面から言ふ、時は年末でありその上充分利が乘つてゐるため强いて受株する必要がないので寧は又春のことにすればよいと惜し氣なく利喰つて出るかも知れぬ、若しさうなれば案外安況曹となつて折角の利を剝くことになつて仕舞ふ、由來買方が有利の地位に立つ場合は受渡高を減じ反對の場合は增加するのが常であるから年末は決して油斷出來まいと觀測する向もあつた

つよきよわき

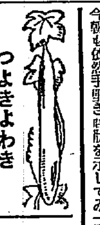

株式 京仁兩取重役會は十二日午前十時から京取市場に開かれ合併條件その他を正式に決定した上假調印を行つた
▲さて條件の内容をみるに仁取は十株に對する新設會社株十株、京取は舊三株に對し新二株、子株に對し新八株としその上一株につき二圓五十錢の減資となる
▲こうなると京取は結局全部で約四十萬圓の減資となり株主は相當不利の立場となるが兩取合併を祝福する意味でまあ我慢してほしい
▲時に相場の方は依然政府及銀行の年末對策によつて來る資金膨脹を買つて强張つてゐるが一歩進んで諸株高の裏面を覗いて見るとあまり調子に乘れない節もあるからこの點は注意すべきである
期米 政府の買上げ價格が[illegible]の豫想を裏切つたといふので相場は高値から五十錢方抛つたが今朝は別にそれ以上下げもせず期待外れ相場は先づ一巡といふ形である
▲正米の時價から見ると多少一般の豫測を裏切つた感もあるがこれを定期の期近と採算すると約三圓切りも高値の買上げであるからこの邊で下げ止まるのが當然かも知れない
▲聞けば問題の合併もいよ／＼正式に決定した上に假調印まで行つたといふことである
▲しかして府勢振興會や青年團は憤起して一層猛烈なる反對運動をやると意氣卷いてゐるから依然相當の紛擾は免れまいが今度は暴力は止めて言論戰で堂々と行かねばならぬ

不足依然顯著

今朝の代引尻を見るに京取は古野の申告百五十枚に對し白井百枚德泰五十枚あつたが申告數多きため不足は更に七百二十枚に增加してゐた、この外大新は田中道の十枚渡しあり東新にも古野受新田渡の五十枚があつた

田道利喰ふ
東新のみ殷賑

今朝も依然手堅き商狀を示してゐるので[illegible]崎買直し吉野賣物出現はれたが田中道はよく利喰つてゐた即ち今朝の出來高は取京一〇大新六〇東新一、〇四〇合計一、一一〇枚でうち三〇枚以上の手口左の如し
大新 賣方田中道九〇▲買方正崎五〇
東新 賣方田中道四九〇大林一二〇松山一二〇新田一〇〇德泰九〇正崎六〇京證三〇立山三〇▲買方正崎四九〇吉野一八〇京證一〇〇松山一〇〇大林七〇立山四〇

本玉

十二日前場までにおける百枚以上の建玉は左の如し
京取 賣方白井七、九〇〇京證三七〇德泰二九〇田中道一〇〇▲買方田中道八四〇新田一八〇松山二六〇古野四七〇正山口一五〇德泰一一〇
大新 賣方小計三七〇▲買方田中道一二〇立山一三〇
東新 賣方田中道一、四四〇白樂五八〇正時四一〇新田一八〇京證一六〇立山一五〇白井一二〇成清一二〇德泰一〇〇▲買方古野一、一四〇松山七四〇田中道四五〇立山四〇〇德泰二〇〇大林一七〇新田一一〇正崎一〇〇

米 依然小浮動

前場 阪地の穩りなき商狀に當五圓十錢中四圓十五錢先四圓十二錢と保合に寄付きアト阪地の手堅き商狀を入れたが中限が二十錢と引締つたのみで先限はメ九錢と屁古垂れ仕手の氣乘薄に軟節メ九錢から八圓所に棄付き引際十錢から九錢と手堅き商狀を呈して前場を終つた
後場 前場小浮動の機先、後場は先限十四圓十九錢と前止より十錢高に寄付いたが成行如何待ちに一齊且送り二節十四圓三節十三[illegible]小浮動を繰返してゐた

大變動は望めぬ

强調共に期待した政府の買上げ價格も正米の時價に比較すると多少一般の豫測を裏切つた傾きはあるが是れを定期の期近から採算すると約三圓切りも高値に買上げするので大して相場を動かす材料とならないのは當然である、共所へ問題の正米は依然賣物薄にこの邊は下げ據つて居り又政府二百萬石の買上げは既にその人氣を相場の上に織込んでゐるとはいへこれが濟むまでは相場も下値に門を入れられたやうなもので下げやうがない、それかといふて時が時であるから直ることは無論至難といふより外ないから結局この邊は政府の買上げと定期關係の板挾みで未だ大きな變動は望み難いと見るのが妥當のやうである

年内は小往來か

今月は年末の關係上期近は二十日の納會に對し買方が理想を實過ぎてゐた爲め如何も納會高を期待されておる狀態だが阪地は賣方の乘替へ急ぎと買方もそれを好機に取拔けんとする向が多く從つて取組は日々減少する許りでなく相場も七圓攔みに屈口垂れ期近に對してはモウ餘り大きな變動は望み難き狀態である、これは獨り阪地のみでなく當所においても正米との採算が出合ふて來た關係上買米筋の新規買りを呼び空買りの買退きと新規代謝的に買米が洩れてゐると

吉村の買付米

【釜山電話】釜山における吉村の買付米は既報五千石の外に最近又も五千石あり合計一萬石の買付けを終り沸々積出されてゐる

堂島前場情報

今前場に於て東京筋は克く賣る外、吉村は牛尾其他から三、四百石宛を乘り替へた、之れに對して朝鮮筋は好押目と見て[illegible]六百石宛を買ひ播州筋も克く買つてゐた

仁川 小波瀾の後 又軟化
商内三萬一千

前場 十一日後場一般の機先今朝は一回一中十四圓七十錢一末十四圓四十一錢と前日の後場止より一錢高に寄付いたがアト各地の不昧に二十三錢と叩かれて止めた而してアトは政府買上成績待ちに一張一弛を繰返してゐたが六回引際は一末廿九錢と叩かれ安値引となつた、即ち今朝の出來高は一萬一千三百石でこれが寄引値段及び算定左の如し
一回 一中四七〇 一末四四一
三▲二回 一中四六六 一末四三[illegible]
三四▲三回 一末四二九
二七▲四回 一中四六〇 一末四[illegible]
一三〇▲五回 一末四三[illegible]
三四▲六回 一末四三〇
九▲十二中一五二〇十二末一[illegible]
一〇一中一五六〇一末一四三〇
後場 前場引際軟化せし機先後場は各地の穩りで一回一末十四圓三十錢と前止より一錢高に寄付きアト安値買拾ひものもありて結局三十四錢に戾した

京城延べ

群山廻米激減

【群山電話】群山港における十二月上旬中の廻着高は玄米十五萬八百八十三叺にて前年同期に比し二萬九千六十五叺の減、又籾は三萬三千四十石にして前年同期に比し二千九百五十一石の減少を示した

釜山糯米歡迎さる

【釜山電話】本期全海無糯物十五圓五十錢替にて丸一商店から七十七叺の賣物や或大商店より賣物あり七圓七十錢替にて二十叺の賣物あつたが何れも歡迎され、山夕、丸イ商店買で全部の手合せが出來た

正米

京城 丸キ三等十六圓四等十五圓五十錢地摺玄米上十三圓二十錢下十一圓八十錢一等籾白十二圓五十錢鮮白米上十五圓八十錢籾上四錢中三錢九厘下三錢七厘
大豆 龍山九圓三十錢長湍九圓五十錢連川九圓五十錢鐵原九圓三十錢
仁川 丸キ角チ丸チ石拔三等十五圓八十錢四等十五圓三十錢不拔三等十五圓二十錢四等十四圓七十錢丸コ不拔四等十三圓八十錢地摺米十二圓三十錢一等白米丸仁印十五圓五十錢精米組合一等白十五圓八十錢籾改良種三錢九厘五毛在來種三錢八厘を唱へ何れも保合ひである
大豆 龍山丸忠九圓四十錢黃海道山連川九圓五十錢金肝新幕南川九圓五十錢海州天安八圓四十錢を唱へ何れも前日より一、二十錢安

大邱

天候良好に出廻り引續き順調なれ共政府買上げ成績待ちの風情に手持ち筋安値賣惜みに買手も當用小口必需買ひにて氣配も前値と保合ひ穀良十五圓十錢神力十四圓八十錢見當を唱へた

群山

出荷二萬叺と引續き多量だが入ものと先約の積出米が殆んど市場への賣物は閑合ひ少く一般に政府買上げ成績待ちに手控く氣配も必需小口の買ひに保合ひにして丸セ三等十六圓三十錢四等十五圓四十錢見當を唱へた

木浦

本朝定期の手堅と出廻り品の倉入れに市場の人氣は引締つたが商談擱らず依然閑散にして相場は角セ三等十六圓丁四等十五圓九十錢と三十錢方高見當であつた

釜山

入津も、引き續き前週と同じく地より定期渡米買付殺に產地より一時に廻米した爲め市場は賣物多く各地手堅きも賣物勝ちに氣配へ七十二十七叺の取引があつた

仁川期米本玉表

當限賣方	丸イ一〇〇丸福二〇〇丸ウ一、八〇〇和八、一〇〇丸大二〇〇
同 買方	和三〇〇丸又四、六〇〇金メ六、四〇〇
中限賣方	丸イ九〇〇和一七、八〇〇丸大四〇〇金メ六、五〇〇
同 買方	丸イ一、三〇〇丸福四、〇〇〇丸ウ一五、六〇〇丸ス四〇〇丸大一、九〇〇丸マ四、〇〇〇
先限賣方	丸イ二〇〇丸福二、七〇〇和九、八〇〇
同 買方	丸イ二〇〇丸ウ二〇〇丸又五、四〇〇丸大七〇〇和一、六〇〇丸マ一、一〇〇金メ一七〇〇

仁川穀物出入(十二日)

	入	出
籾	[illegible]	[illegible]
白米	[illegible]	[illegible]
玄米	[illegible]	[illegible]
大豆	[illegible]	[illegible]

群山廻米報(十二日)

船便	玄米	[illegible]
汽車便	玄米	[illegible]
牛車便	玄米	[illegible]
合計		[illegible]

仁川期米 福

ベニマゴ現株店
現株屋デ朝鮮ニ古キ歷史ヲ有シ確實懇切敏速ノ定評アル
ベニマゴ現株店
本店 釜山府本町一ノ七 電話三九〇番
出張所 京城明治町二ノ一 長電話本局一五〇五番

米町 仁川海岸町 ㋮ 海淵取引店 電話一六〇 三七〇

株式(十二日)

京取短期

銘柄	寄付	大引	高値	安値
京取 前	[illegible]	[illegible]	[illegible]	[illegible]
京取 後	[illegible]	[illegible]	[illegible]	[illegible]
鐘新 前	[illegible]	[illegible]	[illegible]	[illegible]
鐘新 後	[illegible]	[illegible]	[illegible]	[illegible]
大新 前	[illegible]	[illegible]	[illegible]	[illegible]
大新 後	[illegible]	[illegible]	[illegible]	[illegible]
東新 前	[illegible]	[illegible]	[illegible]	[illegible]
東新 後	[illegible]	[illegible]	[illegible]	[illegible]

京取 日歩(原定 日歩 代引)

	取	新	新	新	新	取	新	新
原定	[illegible]	[illegible]	[illegible]	[illegible]	[illegible]	[illegible]	[illegible]	[illegible]
日歩	[illegible]	[illegible]	[illegible]	[illegible]	[illegible]	[illegible]	[illegible]	[illegible]
代引	[illegible]	[illegible]	[illegible]	[illegible]	[illegible]	[illegible]	[illegible]	[illegible]

東株短期市場(京仁同大阪鐘東安同東京)

	寄付	大引	高値	安値
前	[illegible]	[illegible]	[illegible]	[illegible]
後	[illegible]	[illegible]	[illegible]	[illegible]

安東株式

	前寄	後引	前寄	前引
當限	[illegible]	[illegible]	[illegible]	[illegible]
先限	[illegible]	[illegible]	[illegible]	[illegible]

大株短期

銘柄	寄付	大引	高値	安値
大新 前	[illegible]	[illegible]	[illegible]	[illegible]
大新 後	[illegible]	[illegible]	[illegible]	[illegible]
鐘新 前	[illegible]	[illegible]	[illegible]	[illegible]
鐘新 後	[illegible]	[illegible]	[illegible]	[illegible]
日產 前	[illegible]	[illegible]	[illegible]	[illegible]
日產 後	[illegible]	[illegible]	[illegible]	[illegible]
東新 前	[illegible]	[illegible]	[illegible]	[illegible]
東新 後	[illegible]	[illegible]	[illegible]	[illegible]
日魯 前	[illegible]	[illegible]	[illegible]	[illegible]
日魯 後	[illegible]	[illegible]	[illegible]	[illegible]

大株長期

銘柄	前寄	前引	後寄	後引
大株	[illegible]	[illegible]	[illegible]	[illegible]
同新	[illegible]	[illegible]	[illegible]	[illegible]
日產	[illegible]	[illegible]	[illegible]	[illegible]
同新	[illegible]	[illegible]	[illegible]	[illegible]
郵船	[illegible]	[illegible]	[illegible]	[illegible]
同新	[illegible]	[illegible]	[illegible]	[illegible]
鐘紡	[illegible]	[illegible]	[illegible]	[illegible]
同新	[illegible]	[illegible]	[illegible]	[illegible]
日糖	[illegible]	[illegible]	[illegible]	[illegible]

短期建玉表(京大鐘東仁安)

	賣方	買方	建玉數
取	[illegible]	[illegible]	[illegible]
新	[illegible]	[illegible]	[illegible]
新	[illegible]	[illegible]	[illegible]
新	[illegible]	[illegible]	[illegible]
新	[illegible]	[illegible]	[illegible]
取	[illegible]	[illegible]	[illegible]

出來高

	出來	累計
短期	[illegible]	[illegible]
長期	[illegible]	[illegible]
當日	[illegible]	[illegible]

東京現株

銘柄	値
株新	[illegible]
銀新	[illegible]
銀新	[illegible]
新取	[illegible]
東同鐵	[illegible]
同新	[illegible]
東拓	[illegible]
同新	[illegible]
富士紡	[illegible]
日石	[illegible]
滿毛	[illegible]

期米(十二日)

◉仁川

	當限	中限	先限
前場 (一)	[illegible]	[illegible]	[illegible]
(二)	[illegible]	[illegible]	[illegible]
(三)	[illegible]	[illegible]	[illegible]
(四)	[illegible]	[illegible]	[illegible]
(五)	[illegible]	[illegible]	[illegible]
(六)	[illegible]	[illegible]	[illegible]
(七)	[illegible]	[illegible]	[illegible]
(八)	[illegible]	[illegible]	[illegible]
(九)	[illegible]	[illegible]	[illegible]
(十)	[illegible]	[illegible]	[illegible]
後場 (一)	[illegible]	[illegible]	[illegible]
(二)	[illegible]	[illegible]	[illegible]
(三)	[illegible]	[illegible]	[illegible]
(四)	[illegible]	[illegible]	[illegible]
(五)	[illegible]	[illegible]	[illegible]
(六)	[illegible]	[illegible]	[illegible]
(七)	[illegible]	[illegible]	[illegible]
現入値段	[illegible]	[illegible]	[illegible]
値組高(石)	[illegible]	[illegible]	[illegible]
出來高	[illegible]	累計 [illegible]	[illegible]

◇東京 ◇大阪 ◇兵庫 ◇下關 ◇桑名

	前場	後場
東京 當寄	[illegible]	[illegible]
東京 止め	[illegible]	[illegible]
東京 中寄	[illegible]	[illegible]
東京 止め	[illegible]	[illegible]
大阪 當寄	[illegible]	[illegible]
大阪 止め	[illegible]	[illegible]
大阪 中寄	[illegible]	[illegible]
大阪 止め	[illegible]	[illegible]
兵庫 先限寄付	[illegible]	[illegible]
兵庫 歩め	[illegible]	[illegible]
下關 先限寄付	[illegible]	[illegible]
下關 止め	[illegible]	[illegible]
桑名 先限寄付	[illegible]	[illegible]
桑名 止め	[illegible]	[illegible]

引アト 五十錢

餅内延べ

	前寄	前止	後寄	後止
◇釜山 十二市	[illegible]	[illegible]	[illegible]	[illegible]
十二末	[illegible]	[illegible]	[illegible]	[illegible]
一中	[illegible]	[illegible]	[illegible]	[illegible]
一末	[illegible]	[illegible]	[illegible]	[illegible]
◇大邱 十二市	[illegible]	[illegible]	[illegible]	[illegible]
十二末	[illegible]	[illegible]	[illegible]	[illegible]
一中	[illegible]	[illegible]	[illegible]	[illegible]
一末	[illegible]	[illegible]	[illegible]	[illegible]
◇群山 十二市	[illegible]	[illegible]	[illegible]	[illegible]
十二末	[illegible]	[illegible]	[illegible]	[illegible]
一中	[illegible]	[illegible]	[illegible]	[illegible]
一末	[illegible]	[illegible]	[illegible]	[illegible]
◇木浦 十二市	[illegible]	[illegible]	[illegible]	[illegible]
十二末	[illegible]	[illegible]	[illegible]	[illegible]
一中	[illegible]	[illegible]	[illegible]	[illegible]
一末	[illegible]	[illegible]	[illegible]	[illegible]

大阪期米喰合

	賣方	買方	取組高
當限	[illegible]	[illegible]	[illegible]
中限	[illegible]	[illegible]	[illegible]
先限	[illegible]	[illegible]	[illegible]

市中米標準値

丸キ四等新米	一五圓五〇
米白卸値(百キロ)	一二圓五〇
仁川一等白米	一五圓五〇

◇鮮銀 前日 本日

	後寄	大引	前寄	大引
當限	[illegible]	[illegible]	[illegible]	[illegible]
先限	[illegible]	[illegible]	[illegible]	[illegible]

市況(十二日)

	寄付	同引	寄付	止め
◇大阪棉花 前場 當限	[illegible]		[illegible]	[illegible]
先限	[illegible]		[illegible]	[illegible]
後場 當限	[illegible]		[illegible]	[illegible]
先限	[illegible]		[illegible]	[illegible]
◇大阪棉絲 一月限	[illegible]	[illegible]	[illegible]	[illegible]
二月限	[illegible]	[illegible]	[illegible]	[illegible]
三月限	[illegible]	[illegible]	[illegible]	[illegible]
四月限	[illegible]	[illegible]	[illegible]	[illegible]
五月限	[illegible]	[illegible]	[illegible]	[illegible]
六月限	[illegible]	[illegible]	[illegible]	[illegible]

大阪市中外棉絲

	月限	値
ストリクトミドリング	十二月	[illegible]
ブローチ	同	[illegible]
ベンーゴル	同	[illegible]

◇橫濱生絲

	寄付	止め
前場 當限	[illegible]	[illegible]
先限	[illegible]	[illegible]
後場 當限	[illegible]	[illegible]
先限	[illegible]	[illegible]

◇現物最優等 [illegible]

大阪砂糖前後場

	前	後
當限	[illegible]	[illegible]
先限	[illegible]	[illegible]

大阪砂糖現物

日糖(S.T.) 現物 當置中値 二十圓十七錢

川合又五郎 (92)

鳥江鐵也作 佐藤松華畫

旗本四人組(十)

衣紋坂をのぼる駕の列、人の群れ。

吉原のさんざめきは春の夜の更けるにつれてます／＼賑やかに、そしてたけなはに、一刻千金の遊の世界を現出して行く。

旗本箕松又四郎が案內役で先づ引手茶屋に駕をおろさせた。

生れて始めての吉原の人となつた小姓姿の又五郎、編笠深く顏をかくして、それでも仲の町の雪洞にあでやかに映ける櫻花の列をすかし見乍ら人の世の春をしみじみと味はふ樣な氣持になつた。

『川合氏、オツトこゝでは本名は禁物々々。阿部氏と云つておかう。時に阿部氏、こゝは引手茶屋と申して、これにて馴染々々の花魁を[illegible]のでござる』

案內役の箕松、案內役らしい說明をしてゐる。一々物珍しげに又五郎はうなづいてゐた。

『阿部氏！』

安藤がいふ。又五郎は次右衛門の方を振り返る。

『何と若い阿部氏だなア。丸で阿部の息子の樣だ、アハヽヽ』

と安藤は笑ふ。

『河合氏が阿部の息子なら吾等こそ河合氏から見れば父親の年輩、親爺共が朋輩の息子を唆のかして吉原通ひの形ぢやなア』

久世も一緒に笑つてゐる。

茶屋へあがると、仲居共はいづれも顏馴染のお歷々だといふので下へもおかぬ丁重な待遇振り。殊に江戸市中でも亂暴者で名の通つた旗本四人組の二人、丸でき物にでもさはる時の樣にすべてが恐々である。何か氣障でもちよつとを大盃でもあげやうものなら、仲居たちが蒼くなつてすぐ謎へよるといつた調子で、萬事に狙擱があらう筈がない

又五郎も三人の中に打ちまじつて大廣間へ通ると、そこへすぐ持つて來た酒を一二杯受けた

元來が酒をあまり好まぬ質の彼として、三人から續け樣に飲まされてもう女も來ないうちに眞ッ赤になつてしまつた

『勇士がそんな弱いことでどうする、大盃で一ッ行け、グッと引ッかけてみろ』

箕松が有り合せた三ッ組の一番大きい朱塗りの盃を取つて、それを末座に小さくなつてひかへてゐる又五郎に差した

『斯樣な大盃では駄目でございます、どうぞこればかりは御辨なすつて下さいまし』

又五郎は尻ごみした

『何をいふのおやぢ』

と箕松は無理から彼の手に持たせて

『サア女共つげ／＼』

と仲居たちに命じた

仲居が二人掛つて熱かんの銚子をそれへつぐ、又五郎は恐縮しながらその大盃を兩手に持つたまゝ呆然としてゐた。

そのうちに花魁の顏も揃ふ時分になつて、先づ最初にやつて來たのは丁字屋の瀨川といふ女であつた

一座に旗本連の目が光る、又五郎もぬすみ見るかの樣にジロリと尻目にかけて、その女を見た

お安くなつた……
●年の餅は
明治町の木村屋へ(電本二八七〇)

荒井のお乳
京城支部所 電話本一一〇〇番
龍山販賣所 電話龍山七二一番

瓦斯ストーブ
總代理店 京城南大門通二丁目 合資會社 松田商店 電話[illegible]

武田産婦人科
[illegible]

京城日報

朝刊

本紙朝夕共十二頁

「アメリカ篇」絶對批判!!

權威者の讃辭を見よ

敢て天下に推薦す

前米國大使、埴原正直

最近、新潮社より出版されたアメリカ合衆國篇は、一般政治經濟より映畫風俗の諸題目に至るまで現代米國が表現しつゝある國民的活動の一切を部類別に記述されて居る。而もそれが何れも新進諸大家獨特の研究に成るのであるから、記事の精選と敍述の要領を得て居るのには敬服の外ない。唯だ慾を思へば、目次なり索引なりに今少しく綿密の注意を拂つて貰ひたいと思ふ。遮莫、今日は固より將來と雖も我國と物質的にも思想的にも極めて重要の交渉を有する米國に就て知らんと欲する人々が、本書に依つて享くる利益の少々ならざるを思ふて、吾等は新潮社の努力に敬意を表すると共に、敢て江湖に推薦せんとする者である。

あらゆる難問、一擧に解決さる

前米國駐在財務官　津島壽一

米國が國際經濟の金庫であり、世界文明の熔鑛爐であり、新文化の發電所であることは是認せねばなるまい。今回『世界現狀大觀』(亞米利加合衆篇)を讀むに其内容は頗る包括的であり、その描寫は極めて平易であつて津々たる興趣を覺えつゝ全米國の眞相を明確適切に悉知し得て、米國に關するあらゆる難問を一擧に解決した感があつて洵に欣懷に堪へない。自分は米國が世界の財界をリードしつゝあるが如く本書が我讀書界をリードするものと信ずるのである。

最も權威ある文獻

東京朝日新聞論説委員　前田多門

國際的な見地からして、世間知らずの文明國が世界に今二つある。一つは米國、他は日本。前者は偏りに尨大な大陸的國家であり、吾あるを知つて他を知らぬといふやうな態度で一應は濟むで行くために。また後者は陸東島國で直接他國人と接觸の少きために。而してこの二つの世間知らずの國が太平洋を挾む國を成し、今後兩者の關係が如何に發展するかによつて太平洋明日の運命が決定せらるゝを想ふ時、何より先づ大切なのは相互がもつとよく諒解し合ふことであらねばならぬ。この點において本書が吾々日本人に米國の有がままを知らしむる功績は大きなものだといひ得る。その平明にして しかも興趣多き各執筆者の米國描寫は、その驚くべき富の構成複雜多樣な社會事情、國民心理から人種問題、さては自動車の發達、映畫界の消息に到るまで、手に取る如く、眞相を吾人の眼前に展開させてゐる。由來米國事情に關しては外國人の手に成るものに寧ろ名著が多いが、本書はその多方面で徹底的な點に於て、恐らくブライスのアメリカン・コンモンウエルスやアンドレ・ジーグフリードの青年米國に比肩すべき文獻であるといへやう。

世界現狀大觀　アメリカ篇

第二回配本

大判五百頁・特製美本
寫眞百六十面刷込
一册壹圓八拾錢

第一回　獨逸篇　增刷出來!!

內容見本進呈

東京・牛込・矢來

新潮社

新作長編小說選集

各卷書下しの新作

一九三一年への贈りもの！日本プロレタリア文學の代表的作家が泣血苦心の力作揃ひ。ジカモこの犠牲的廉價！日本は固より、全世界出版界空前の壯擧！

或時代の群像　青野季吉
稚き鬪士　葉山嘉樹
陰謀　細田源吉
女工戰　今野賢三
暴動　伊藤永之介
魚河岸　金子洋文
異國の戰爭　小牧近江
武裝せる市街　黑島傳治（發賣禁止）
支那から手を引け　前田河廣一郎

選擇隨意
四六判二五〇頁
各册五十錢　送料八錢

鮮鋭な階級意識で書かれた眞の階級文學！勤勞無產大衆の心胸にヒシヒシとせまり來る階級愛。資本主義社會の不合理を痛擊して筆鋒火を吐く階級鬪志。眞の勤勞大衆藝術はコレだ！

東京丸の內昭和ビル
日本評論社
振替東京一六〇一四　電話丸の內(23)一二三四

志ら毛　赤毛染

君が代

純粹の日本美は！綠の黑髮から生れ
黑髮の美は君が代から生れます

德用第一の新小發賣　定價二十錢

定價　新小　二十錢　粉製　四十錢　液製　五十錢
全國藥店に有ります

東京市淺草藏前
本舖　山吉商店
電話淺草二八八二・六八五〇　振替東京一九三七二

信仰と修養

一、キリスト敎の諸書類を準備して御貸與いたします。
一、本會へ御入會の方に毎週「朝鮮新生」を御送りいたします。本文庫の書籍目錄はお申越し次第お送りいたします。

京城南米倉洞三二（ケール氏圖）

京城新生會

朝鮮語研究會編纂

總督府獎勵試驗　朝鮮語試驗問題並譯文集

三六版二百頁クロース美裝　定價壹圓　送料書留十六錢

本書は大正十年總督府朝鮮語獎勵試驗開始以來、今年の第一種試驗に至る迄の各種問題全部を網羅し、本會編輯部にて正確なる譯文を添へ、且難解の語句には一々懇切なる註釋を加へたるものにて各種受驗者の必要缺くべからざる好指南書である（新發賣）

京城太平通二　朝鮮語研究會（振替京城七六六番　電話本局一五七〇番）

資本金　五百萬圓

一、當會社は確實を本旨とし御便利に業務御取扱可申候
一、當會社は損失を公平且つ迅速に支拂可申候
電話又は御一報次第社員參上可仕候

日本共立火災保險株式會社

取締役會長　原錦吾
專務取締役

本社　東京市京橋區銀座西六丁目二番地
京城出張所　京城府本町三丁目三九番地（電話本局一五六六番）
出張所長　三鍋才次郎

鮮內代理店所在地　京城、仁川、水原、開城、淸州、公州、大田、江景、鳥致院、全州、群山、裡里、光州、木浦、麗水、大邱、金泉、浦項、馬山、鎭海、統營、晉州、海州、沙里院、平壤、鎭南浦、新義州、咸興、元山、羅南、淸津、城津、會寧、雄基

登錄商標

清水式無砂精米麥機

混砂退治

特許最新型の特長
一、能率倍加
一、搗減半減
一、胚芽好適
一、取替自由
一、發熱皆無

陸海軍御用　農林省　鐵道省　朝鮮總督府　東京府　東京市　御用

（說明書進呈）

製造發賣元　東京市神田區五軒町三　合資會社　清水商會
電話下谷（83）一六八〇番　一五九三四番

代理店　京城府黃金町二丁目　泰明商會京城出張所　電話本局三三〇一番

最新刊

和洋　左官の智識及彫刻手引

左官科工業學校　東京府立　教師　中西由造先生著

◆新式建物の內外仕上げは左官の時代！左官さん必讀の書！大評判・大賣行！

四六判　三〇〇頁　定價壹圓八拾錢　送料八錢

發行所　東京市麴町區飯田町六ノ十二　振替東京五五五九番　吉田工務所出版部

最新刊・醫學博士　田村弘隆著

結核征服の新路

四六判上製四百餘頁　定價金一圓半　送料十八錢

結核斷じて恐るゝものにあらず！新しき療養の大道は開けた！

怖るべき結核菌は埃及時代以來人類共同の敵である田村博士は此に効果百％の鬪病新戰術を完成した

□主なる內容□
結核研究の歷史―結核に罹るにはどんな條件が必要なるか―結核は傳染病によりて征服し得るものである―結核の豫防傳染は恐るゝに足りない―結核病人看護人―其他
肺結核の對症療法―結核熱―寢汗と惡寒―咳嗽―喀痰―喀血と喀血―發熱に對する心の態度―治療法はどうすればよいか―睡眠―其の他數十項
結核は治癒す―肺結核の早期治癒―結核と轉地療養―身體の安静より心の安静―肺結核と人工氣胸―其他數項
衞生營養療法―肺結核と人工氣胸―五大營養素―蛋白質含水炭素―脂肪―ヴイタミン―其他數項

最新刊・醫學博士　田村弘隆著

神經衰弱の根治法

青春の明るき幸福を脅す神經衰弱は實に生殖器性から來る事が多い

まちがひだらけの生兵法は止め給へ！朗らかに合法的な博士の新治療法に來れ、幸福がそこにある

□主なる內容□
青春發動期と身體及精神の變化―性慾及生殖性交と健康との關係―性交の度數及性交過度の害―青年の交際と性慾―手淫及遺精の抑制法―性慾衝動法―性慾を沈靜さす食物―男性生殖器の解剖―生殖器生理―勃起作用―性交時に於ける諸作用―生殖器性神經衰弱―神經衰弱とはどんな病氣か―神經衰弱の症狀―神經衰弱と眼―神經衰弱の損害法―神經衰弱療法に就いて―手淫の害―神經衰弱一般豫防法―神經衰弱者の肥料法―不眠症の治療法―生殖器性神經衰弱と耳鳴り肩凝の療法―其他數百項

東京市神田區錦町一丁目一九
電話神田　四七一・三二七・三二九六
振替東京　六二九四番

誠文堂

最新刊・醫學博士　長濱繁著

性的神經衰弱の根治法

四六判總クロース附入上製四百五十頁
大好評・定價一圓半　送料十八錢
定價金一圓半　十八錢

新時代の強健術・美座式

保健治病術

驚くべき効果だ！

□思ひ立つたらその日から…
思ひ立つたその日から何時でも始められて効果立所に現る

□容易に誰でも出來る…
ムズかしい道具や厄介な知識は一切無用である。子供や病人老人にも出來てやればやる程興味が出て來る。かくして健康から幸福への道がメキメキと開ける

□朝夕の十分間を美座式に！
床の中でも、廊敷の上でも、男でも、女でも毎日の十分間を本保健法に費されん事を

我々の活動力は…本治病術から來る！
海軍機關總監、工學博士　仙石貢氏
陸軍軍醫總監　三浦得一郎氏
日本銀行總裁　土方久徵氏
衆議院議員　床次竹二郎氏
東京帝大教授、工學博士　後藤正次氏
富士瓦斯紡績株式會社、社長　名取和作氏
子爵　內藤政道氏
陸軍中將　井戶川辰三氏
太平生命保險株式會社社長　石井徹氏
貴族院議員　宇田友四郎氏
日本石油株式會社取締役　中野鐵平氏
日清紡績株式會社社長　宮島清次郎氏

創始者　美座時中氏

快食・快便・快眠

即日即効　完全なる無藥療法！

健康と幸福の扉は展かれた。病弱の憂欝を一瞬に吹き飛ばす新療法！凡ゆる治病術の長を採つた新時代の治病術だ！

滿蒙鐵道に對する我交渉方針成る

閣議の承認を得て木村滿鐵理事成案を携へて歸任

近く交渉を開始する

【東京電報】奉天支那當局の滿蒙鐵道計畫に對抗協議のため上京中であつた木村滿鐵理事は外務、拓務、陸軍等の關係各省との間に十分の打合せを濟へたので十二日午後一時東京驛發歸任の途に就いたが、木村理事の大連歸任と共に近く奉天當局に對し滿蒙鐵道の交渉が開始される筈であるが、我政府の根本方針は左の如し

共存共榮を主眼とし、公明正大に飽くまでも滿蒙の經濟的發展を實現せしめんとするを基點としたもので、この內容は幣原首相代理より十二日の閣議に報告諒解を求めた

我が根本方針

一、抗議に拘はらず既に敷設された吉林、海龍間及び通遼、打虎山間の如き既設線道は止むを得ざるものとして認むる

二、洮昂線及び打通線を連絡し滿鐵との並行線を形成の虞れある東統、通遼間及び滿鐵の社線を扼するが如きその他の諸培養線の敷設は强硬に阻止する

三、若し支那側でこれを實行するに於ては日本もこれに對抗の滿鐵培養線敷設權を獲得し客貨物の公平な吸收を策す

四、長大線敷設權を新に要求す

五、吉會線豫定計畫を完成す

三長老より─幣原男を口說く

濱口首相が休會明け議會に登院し得ない場合があつても引續き首相代理を

【東京電報】濱口首相の病狀は至極順調に回復の途を辿つてゐるが、未だ來議會休會明け議會に登院し得るや否やについては多少の疑問を殘されてゐるので、民政黨の仙石、若槻、山本の三長老は過般來寄り〳〵協議を凝らし、休會明け議會に濱口首相が登院出來ぬ場合があつても幣原外相の臨時首相代理をそのまゝとして議會を押し切るを最も策を得たものとして幣原外相にもその旨を懇請するところあつたが、幣原外相はこれを固辭してゐたので是非共幣原外相を說得せんとし、三長老は十二日午後六時から麻布狸穴の南鍋島邸に參集し、直ちに幣原外相を招き晩餐を共にしたる後、仙石鐵相より濱口首相の意嚮を傳へ、更に若槻氏より黨內の事情を說明し、山本男より西園寺公訪問の顚末を報告し、幣原外相に對し「濱口首相が休會明けの議會に登院し得ない場合も臨時首相代理として御苦勞願ふ旨」を說得し同十時過ぎ散會した

多事の民政黨─

今後は首相代理を巡り黨中黨を求めて策動

注目すべき三會合

【東京電報】政府與黨間の連絡係は一段落の形となつたが、これを導火線として更に首相代理問題にからまり、與黨內部における策動は更に各系統の抗爭は漸く表面化すべき形勢となつて來た。即ち仙石、若槻、山本三長老は別項の如く十二日夜

仙石氏邸 に幣原首相代理を招き、三長老の一致した意向として幣原首相代理を現在のまゝ議會に臨ましむべく極力その承諾を求めたが、一方これに對し安達內相を支持する黨內の杉浦、風見、岡、前牛野氏その他十余名の少壯議員は同夜東京會館に會合の上首相代理問題につき會談したが、その主張とするところは黨外の幣原氏を以て議會に臨むことは政黨內閣の本義に反す、あくまで黨出身の閣僚中より首相代理を選ぶべきであるといふにあり。この

立前から 同志を糾合し目的貫徹につとめる方針である、從つていはゆる三長老の言動に對してはこれを不都合と認め、即ち黨の顧問は謂はゞ顧問役である黨より相談を受けたらば意見を發表しても差支ないが、積極的に黨の意向を聞きもせず勝手に西園寺公を訪問し、次いで幣原君を說いでこれを政府並に與黨に押つけんとする學全くその職分を忘れたる越權行爲である、然も

彼等は總裁の病中黨內の策動を非難しながら自ら黨を組んで策動せるは不謹愼も甚しい

と稱してゐるが、これ等

少壯派の 意見には確に黨の一部にも贊意を表してゐるものがあるから、今後問題の進展如何によつては與黨內における排擠抗爭は一層熾烈となるべき形勢がある。しかしてこれとは別個に同夜午後六時より赤坂の三島において中村（啓）、江木、町田、富田、櫻內、降旗、頼母木、武內氏等の幹部會合し黨內の狀勢を中心に意見の交換をなしたが、これ等の會合をきつかけに、議會の切迫につれ政府並に與黨內の狀勢は益々多事多端を加ふべき形勢となつた

野黨の矢面に立つ意氣の首相

十二日も中島秘書官を呼寄せ首相代理に意見書

【東京電報】濱口首相の容態はその後益々快く近いうちに遭難滿一ヶ月の記念撮影をやるといふ程の勢ひであるが、首相が一番氣にかゝるのは何んといつても政治季節の事とて十二日も午前中に又復中島秘書官を帝大病院に呼び寄せて幣原首相代理に宛て休會明け議會劈頭の施政方針演說についての意見を書翰に認めてこれを托した。首相は非常な元氣で休會明け議會には自ら出馬して野黨攻擊の矢面に立つ意氣込である

西園寺公訪問

山本悌二郎氏

【興津電報】政友會の山本悌二郎氏は十二日午前九時興津に西園寺公を訪問、政友會の議會對策につき報告公の諒解を求め、かつ時局談を交し十一時半辭去歸京した

內相震災地へ

十三日朝出發

【東京電報】安達內相は十三日京濱、駿豆地方の震災地に向ひ、沼津に一泊二日間の豫定で觀察をなす筈

定例閣議

【東京電報】十二日の定例閣議は午前十時半開會、渡邊法相より牧野大審院長の遭難に關し報告し、江木鐵相より鐵道建設計畫につき報告あり、更に渡邊法相より刑事補償法案を提出して

さきに閣議に於て報告した刑の執行又は拘禁に依る補償に關する法律案を刑事補償法案と改めたがその精神には變りない、補償額は一人當り五圓以內となつてゐるが大藏當局と交渉の結果大體四圓以內となる模樣である

との報告あり、次いで幣原外相は支那問題に關する閣僚の質問に答へて

府、張提携の結果支那が排日態度を執るに至つたと見る向もあるが、事實は何等の形跡はない寧ろ反對に友交關係を維持せねばならぬとの意向を抱いてゐるとの報告がある

と述べて正午散會した

兩年度建設計畫

江木鐵相閣議に說明

【東京電報】江木鐵相は十二日の閣議で明年度以降鐵道建設計畫につき左の如く說明、閣僚の諒解を求めた

明年度以降の鐵道建設についてはさきの閣議で大略報告したが近く鐵道會議に附し正式に決定するつもりである

一、建設計畫は五年度豫算では動かさず踏襲の方針であるから工事着手、竣工年度等には影響を來すところなく從來の方針通り行ふ筈である

一、建設に關する豫算は大體左の通り改訂する

（イ）五年度總額
四千六百萬圓（舊）
四千二百萬圓（新）
四百萬圓（減少）

（ロ）六年度總額
四千五百萬圓（舊）
四千二百萬圓（新）
三百萬圓（減少）

計七百萬圓減少となる。右減額七百萬圓は十四年度より十六年度に亘り增額の方針である

曹達灰價格の協定

俵商相閣議に報告

【東京電報】俵商相は曹達灰工業の價格協定につき十二日の閣議に於て左の如く報告した

去る六月より外國會社は價格協定を破つて十圓の値下げをなしたので曹達灰市場は混亂に陷つたので商工省は不當廉賣法適用の準備中なりしが外國會社より妥協申込みあり先づ暫定的に價格の協定を見六月以前の價格に引戾された。而して本協定は近く英國より代表者來朝の上取極めることに去る十日決定を見た

閣議決定事項

【東京電報】閣議決定事項

一、大藏省官制中改正の件
一、官立大學官制中改正の件
一、東京帝大官制中改正の件
一、石炭夫又は火夫として使用し得る年少者の最低年齡を定むる條約の件

陸軍大異動

朝鮮軍司令官同軍參謀長共に更迭

南軍司令官は軍事參議官に、中村軍參謀長は人事局長に榮轉

軍司令官に林中將、軍參謀長に兒玉少將を朝鮮に迎ふ

【東京電報】陸軍定期異動中陸軍大將以上の分はいよ〳〵決定、十二日內命を發せられ、二十日附正式發令さるゝことになつた。しかして同日午前宮中において親任、親補式が行はれ、南大將、林（銑）、植田兩中將には首相代理より傳達さるゝ筈

親任
東京警備司令官 陸軍中將 長谷川直敏
任陸軍大將

親補
朝鮮軍司令官 陸軍大將 南次郎
兗本職補軍事參議官

近衞師團長 陸軍中將 林銑十郎
兗本職補朝鮮軍司令官

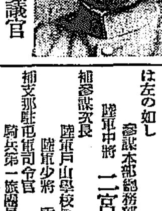

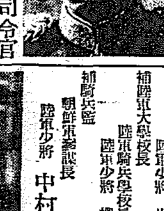

第四師團長 陸軍中將 林彌三吉
兗本職補東京警備司令官

參謀本部附 陸軍中將 阿部信行
兗本職補第四師團長

參謀次長 陸軍中將 岡本連一郎
兗本職補近衞師團長

支那駐屯軍司令官 陸軍中將 植田謙吉
兗本職補第九師團長

陸軍大學校長 陸軍中將 多門二郎
兗本職補第二師團長

異動

なほ親補式外の異動の主なるものは左の如し

參謀本部總務部長 陸軍中將 二宮治重
補參謀次長

陸軍戶山學校長 陸軍少將 香椎浩平
補支那駐屯軍司令官

騎兵第一旅團長 陸軍少將 梅崎延太郎
補陸軍馬補充部本部長

陸軍大學校幹事 陸軍少將 牛島貞雄
補陸軍大學校長

陸軍騎兵學校長 陸軍少將 柳川平助
補騎兵監

朝鮮軍參謀長 陸軍少將 中村孝太郎
補陸軍省人事局長

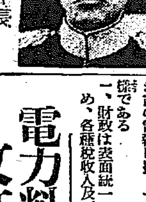

軍馬補充部本部長 陸軍少將 吉岡豐輔
補騎兵第一旅團長

陸軍省人事局長 陸軍少將 古莊幹郎
補參謀本部總務部長

陸軍大學校兵學教官 陸軍少將 香月清司
補同校幹事

軍馬補充部本部附 陸軍少將 市瀨源助
補騎兵學校長

步兵第二旅團長 陸軍少將 兒玉友雄
補朝鮮軍參謀長
（兒玉少將は兒玉政務總監の令弟である）

松花江岸に鐵道敷設

來春二月着手

東北交通委員會決定

【ハルビン十二日發電】十二日東北交通委員會は下九站、松花江岸八十支里の鐵道を來春二月より工費二百萬元を以て敷設工事に着手するに決定した

無產黨の共同鬪爭

復活しさうな共同委員會

【東京電報】來るべき第五十九議會に當り無產黨共同鬪爭をなすべく全國大衆黨では十二日午後社民黨および勞農黨を訪問し議會鬪爭無產黨共同委員會の組織を提唱し來る十六日午後一時より協調會館に第一回協議會を開き各黨代表五名出席することを提案し、社民、勞農兩黨ともこれに應諾し、久しく絕へてゐた同委員會は再び復活した

電信回收交渉─

捗らぬに業を煮やし

國民政府過激化すか

【南京十二日發電】大北、大東、太平洋三電信會社線の回收交渉は依然進捗せず、かつ日支電信交渉も難局に逢着したのに業をにやした國民政府國際電信交渉委員會は連日これが對策を協議した結果各國があくまで讓步せざるに於ては日支通商條約滿期改訂の際一方的に臨時便法を交附せる前例に倣ひ、各國海底電信の支那領土陸揚げに關する臨時取締規則を一方的に交附し、今年末にて協定期限到來の各國電信の營業を强制的に停止せしむべしとの過激なる意見が有力となつた模樣である。各國との電信交渉が停頓してゐる原因は支那側の回收條件が電信事務の實際的方面を無視して猝突的に名目上のみの絕對平等原則の承認を列國に强ひんとすることにあり、交渉の前途頗る悲觀さる

至極穩當な我國の主張

とても支那が我意を通さんとすれば問題

【上海十二日發電】支那側は別項の如く電信交渉につき場合によつては國際通信の杜絕をも辭せずと强硬極まる態度を執つてゐるが、右交渉に關する我國の主張は日本は固より支那の合理的主張は容認するものであるが、併し淡水福州間、長崎上海間、佐世保青島間の各海底線及び滿鐵沿線引込線はそれ〴〵相異る性質を有してゐるため各線の狀態に應じて漸進的に移管せんとする即ち電信交渉の眼目たる長崎上海線の如き發受信局共に日本が經營し、現に假名電報を一日約五萬字の往復を取扱ひ、兩國の商業及び一般通信上最重要な地位にあり、これを突然支那に引渡し急激なる變化を與へてその運用に支障を來すことは日支兩國民相互の不利を來すべきを以て、右移管までは若干の年限を附し移管後も假名電報の使用に支障を來さぬやう準備を要すとの條件付で回收に應ずる、その他の線も現狀を斟酌して漸次引渡をなすといふにある。此の穩當な日本の主張を支那側が容認する事によつて圓滿に解決すべしと期待されてゐるが、若し支那がこれをも拒否して我意を通さんとするにおいては紛糾は免れずと憂慮されてゐる

表面の統一

從來と大差なし

學良氏東北巨頭を慰撫

【奉天十二日發電】蔣、張兩巨頭の協商に依つて東北の財政、外交、交通三權を中央に移管すること及び國民黨部を設置することが決定したと傳へらるゝや、張作相、湯玉麟、萬福麟氏等舊派の巨頭連は學良氏の南京行は中央に對し降伏したものであると快しとしなかつたが、最近學良氏より今後の方針として大要左の如く從來と大差なき旨の電報に接しやゝ安堵した模樣である

一、財政は表面統一の形をとるため、各種稅收入及び鐵道收入は東北において勝手に使用するもたゞ收支のみを中央に報告する所謂與根式を採用すること

一、外交は從來通り全國的なもののみ中央で處理し、地方的問題は東北で處理する。全國的問題に對しても東北は適宜意見を具陳し得る

一、東北の鐵道は省有なると國有なるとを問はず東北にて管理し北寧線收入は關內出兵費に充當する

一、山西、西北兩軍は東北軍に編入するも各部隊の改編を行はず現狀維持とす

一、國民黨々部は試驗的に省黨部を設置するのみで東北の行政上に變革を來すことなし

電力料金の改訂を交渉か

京城電氣から─金剛山電氣に對し

京城電氣では先ごろの料金引下げ以來、減收に對する善後策として極力增電勵勝と經費の節減をはかつてゐたが六萬に達してゐる增燈の申込數も回復してゐるもの、その後取消すもの等を整理すれば實際の增加は四萬燈と見られ、經費の節減は一定の限度があるので、これによつて減收が緩和される程度は極く輕い模樣である。かくて

京電 では金剛山電氣に對する電力料金改訂の問題に觸れさきに引退した安藤專務が在任中武者京電專務から非公式に口頭を以て交渉するところがあつた。この京電側の要求は極く抽象的のものであつたので安藤氏もいづれ內地の重役と相談した上で何分の考慮を拂ふ旨を回答したが、その後安藤氏は突如として退社して仕舞つたのでこの問題はそのまゝとなつてゐた然るに最近金剛山電氣では岡本氏の來任を見て責任者も決り、一方京電側の利益は前三ヶ月が舊料金であつたため

配當 はどうやら持ちつゞけ得るとしても、來期以後に備へるために本期から減配すべしとの意見も內部に起つて來たほどで、今後に對する根本方策を決定するの必要に迫られて來たので京電としては最も支出額の大きい金剛山への電力代減額が先決問題であるとなし、近く交渉を再開すべく準備中である

現在京電が金剛山電氣から供給を受けてゐる電力は最高七千五百キロで、この料金は年額百萬圓を超えてゐる、しかも水害その他不時の災害に對する準備は金剛山側にはないので、よし發電不能の際多少の値引はあるとしてもその電力代は纏つた大口の賣電としては相當割高であると京電側では言つてゐる。而してこの料金については先年兩社の間に成立した契約によれば明後年一月までは動かさぬといふことになつてゐるが

最近 の物價下落について京電としては先般の値下げで七十萬圓に近い減收となる今日、共存共榮の立場にある金剛山電氣としても多少その苦痛を分擔して貰ふことも强ち不當ではないとの見解の下に交渉を開始するに至る模樣である

これに對して金剛山電氣が如何なる態度に出るか、同社は本年の水害その他の打擊を受けて、從來の配當一割一分を一分減の一割とした折柄であるから、契約を楯にとつて相當强硬に出る模樣で、その成り行きは頗る注目されてゐる

支那新關稅

二三日中に發表

【上海十二日發電】立法院で審議した新輸入關稅率は十一日國民政府に廻附されたが、內容につき確聞するに、今度の案では毛皮その製品、糸およびその製品を別に分類し、全體を十六種に分ち全條六百四十七項とし、稅率は最高四割二分五厘、最低七分五厘と改訂され、奢侈品、酒、煙草等が最も高く、絲織物、毛織物なども相當高くなつてをり、課稅は最近の上海の物價を標準とし全部金單位で課稅する筈で、實際に課稅に際しては上海に物價調查所を設き每月の物價を標準として課稅する方針となつてゐる。右稅率は國民政府會議を經て二、三日中に發表される模樣で、實施期は既報の通り來年一月一日となる由である

內鮮電話

緊縮に祟らる

【東京電報】大阪京城間八百六十哩の直通電話線は本年一月先づ福岡、釜山間が開通し引續き本年度豫算に工費約六十萬圓を計上し福岡釜山間に電話用海底ケーブルを敷設すべく決定してゐた所、緊縮豫算に祟られ全部削減されたため無期延期の止むなきに至り、その上日本電信電話會社の成立を見越して早くも七年度まで繰延べねばならぬことゝなつた

人

航空往來（十二日夕到着）高橋愛次氏（大阪より）

暴風警報（十二日午後八時卅分仁川觀測所發表）高氣壓に伴ふ氣節風にて北西の風强し全南の沿岸を警戒す

太平漫語

中央政府の人件費五分天引では朝鮮警察界も大恐慌を來したが、森岡警務局長が乘り出して二分五厘どころに落ついて恐慌を堰きとめた▲しかもこの二分五厘は人件費削減といふもの〻、警察官の頭數には觸れずにほかの方法で捻出することに諒解もついたといはれるから、まづ一安心である▲しかし、これは辛うじて警察官の減員を防ぎ得ただけで、非常圓の節約は相當の痛手であらう▲警務費の不足、旅費の不足等すべて朝鮮警察界はお話にならぬ虐待をうけてゐるといはれるだけに、財政難から强制せられる節約こそ泣面に蜂にちがひない▲何しろ警務局といへば一年二千萬圓余の經費のうち千四百萬圓が人件費となつてゐるほどの『生き者』商賣であるから、これだけでも緊縮節約の聲に脅ゆるのも無理もない▲しかも、この『生き者』商賣が警務局の最大の業務で常に必要なる一定限度の生き者を包擁してゐなければ商賣にならないから困る▲困つたものではあるが、これを必要以下に減らされでもすると困つたもの位では濟みそうもない。現在の朝鮮では、警察官の現在數ではその商賣向きに手不足を告げてゐるのではないかと思はれる節もある▲警察力の不足のためにうまくゆかぬのではないかと思はれることもちよい〳〵見受けられる。この際減員などとは眞平のはずで、むしろ增員が必要だ▲この場合增員は許されなくとも、すくなくとも增員の必要さへある朝鮮の現狀がわかつて減員案が撤回されたゞけでも、朝鮮警察界はこの際この場合としてはまづ〳〵救はれたものとして我慢しなければなるまいか▲天下りでも、成り上りでも、飛入りでもよいではないか、要は適材が適所に振り向けられゝば問題はない、朝鮮火保の後任社長に天下りはいけないといふ輿論は獨斷に過ぎる─

◇經濟◇

米價慘落で着手が出來ぬ

全南の松汀水組

全南の松汀水利組合は十一月認可となつた蒙利區域一千四百町步の水利組合であるが、組合長決定後認可による工事を開始すべきや否やにつき組合員の意見一致せず、理事三職員を任命したに拘らず、未だに決定を見ない。これは米價慘落によつて組合員の採算不充分な時期に好んで工事を進めることについて組合員が多大の危惧を抱くに至つたゝめであるが、米價慘落が生んだ珍しい副產物的現象としてその成行は注目されてゐる、なほ新しく認可された水利組合で右の如く工事開始について躊躇を醸してゐるものは目下のところない模樣である

砂糖國際會議

順調に進む

ジャバ、キューバの限產協定は砂糖國際會議を前にしてアムステルダムにおいて本月四日先づジャワ來期產糖は一割五分減產、現在のストックは棚上げと決定したが引續き砂糖國際會議は去る九日よりブラッセルに各國代表委員が集りて開會した。當地三井物產十二日入電によると現在提案協議中のものは、キューバの來期產糖を三百五十七萬トンに限產する事、しかして現在のストックは百五十萬トンを棚上して、來々年より一年毎に三十萬トンを棚下げする、一方ジャワは來年度の植付を一割減にする、しかして來年の輸出を二百三十萬トンとして來々年からは二十五年間に渡り一年毎に十萬トンを增加する事、である。かくて砂糖國際會議の順調に進行するとゝもに世界的限產協定の機運は益々濃厚となつて來た

◇商況◇

京城鮮魚概況 京城水產市場における十二日の水上高は三千二百二十二圓總貫數二千百八十貫で相場は連日低落してゐる、相場左の如し（單位四十〇貫建）▲上ダイ九二▲タイ四〇▲ベニタイ二八▲チヌタイ二二▲サワラ二七▲小タイ三〇▲モエビ四五▲コシビ三〇▲ウニ一四▲ヒラス十五▲カキ八▲サバ八▲アジ七▲コノシロ一二▲ヒラメ一八▲イカ一〇▲アワビ三〇▲カレイ一四▲コチ一四▲ナマコ四▲上ザツ一五▲カヂキ四〇▲タラ五▲サケ八▲カマボコ一二▲キスゴ二〇▲ホタテ貝一二

綿布商況 綿布は依然として生地綿布の賣行不振で、十二日粗布二五・一百五十一圓と商保合ひであつた

◇株式◇

大株短期引跡

大新　四十九圓五（一圓安）
鐘新　六十四圓八（一圓四錢安）
日產　二十圓（三十錢安）
東新　百八圓四（一圓二錢安）

東株短期後場

	引	高値	安値
東新	一〇八〇	一一〇九	一〇七、五

◇期米◇

各地期米後場止

下關一六三〇▲桑名十一番一五八〇十二番一五七六▲名古屋一六三三▲金澤一五五三▲熊本一五七八▲大阪最終氣配五十錢（變らず）

現代貨殖全集を讀め
巡査
內地及領民地の巡查志願者は本會發行の巡查試驗問題集を必讀せられよ、ハガキで申込次第會則及全國試驗日割表進呈す
東京西巢鴨町一七四　日本警務學會
東京日本橋本石町　內容見本　春秋社

創立明治參拾貳年
倉庫業兼營
京城府南大門通貳丁目百拾壹番地
株式會社 朝鮮商業銀行
頭取 朴榮喆
副頭取 和田一郎
支店 京城鐘路、同南大門外、同本町二丁目、同本町四丁目、東大門、龍山、仁川、平壤、利原、同新州、群山、全州、大田、釜山、元山、清津、晉州、瑞興、出張所 新義州、平康、咸興、木浦、麻浦、海州、敦化

頭痛にノーシン

先づ健康には眼の保健
一、視力異狀の方は眼鏡をかけて度數の進まぬ樣つとめられよ
一、新春の御贈答用の眼鏡は設備完全な西品豐富の大學堂へ御付られよ
必ず好適な眼鏡を作ります
京城府本町二丁目 大學堂眼鏡店
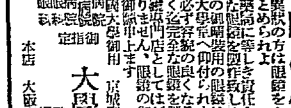

京城本町四丁目百五十番地
內科胃腸科 腦神經病 北島醫院

值下斷行
品質優良絕對他品の追從を許さず
文化夜具入
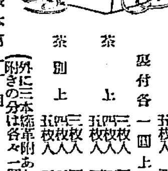

鞄製造販賣 京城本町一丁目 高木鞄店
（地方の御注文は代金引替にて送ります）

山下テント
テントカバー日除の御用は 山下テント商行へ
釜山大倉町二丁目 電話一一〇七番
（型錄進呈）

社説
發明家御優遇
半島學界の誇り

天皇陛下には發明家優遇の思召を以て發明家十氏に賜餐の御沙汰あらせられ、去る十一日吹合發明協會長外發明家一同は有り難き午餐を賜はりたる後更に西溜間に於て茶菓を賜はりながら、御臨御の閑院元帥宮殿下に對し夫々發明の經過を御說明申し上ぐるの光榮に浴した。啻は單に十發明家の一門の光榮たるのみならず、發見、發明に肝膽を碎きつゝある多數の人々並に發明奬勵事業に關係ある人々及び科學の研究に心血を濺ぎつゝある人々に取つても一樣に多大の光榮でなければならぬ。陛下には嚮に新宿御苑における觀菊御宴に先例を破つて、十數名の發明家を召させられたるのみならず、今後、毎年一萬圓づゝ、向ふ十箇年間帝國發明協會に賜金を御下賜相成るべき旨仰出され、更に又今回の御賜餐の御事あり、陛下が如何に、科學の促進と發明の奬勵に大御心を傾けさせらるゝかを拜察して誠に恐懼感激に堪へざる次第である。十發明家は何れも科學界の權威であるが、わが朝鮮總督府血清製造所長梅野博士もまたその一人として宮中賜餐の光榮に浴したことは實に半島學界の大なる誇りと言はねばならぬ。博士によつて製出せらるゝ牛疫ワクチンが如何にわが國の畜産界に貢獻するの大なるかは、今こゝに贅說するにもおよばぬ事であるがそれが畏多くも天聽に達し深くその功勞を認めさせらるゝに至つては、博士と共に深く感激措く能はざる處である。

◇

人類の文化發達史は、一面から見れば正しく發見、發明の歷史である。人類進步の階段は實に發明家により構成されたりと稱するも決して過言ではない。時代を劃する一線は殆んど例外なく發明家によつて描かれてゐるのである。一々例證を擧ぐる必要はあるまい。假に、ワット、ゼンナー、エヂソン、コロンブスその他の發明又は發見家が生れ出でざるものとすれば如何。人類の歷史と生活樣式とは現在とは甚だしく異りたるものとなつて居るであらう。文字の發明から、印刷術の發明を經て今日に至るまでの經路のみを見ても、直に發明が文化の進步の基底をなすことを承認し得るであらう。何等の發明なき生活は取りも直さず野蠻人の生活に外ならない。

◇

われ等は『より明日』への建設の外はないと思ふ。産業の振興もまたその基礎をこゝに置かねばならぬ。從來日本人は模倣に長じ、獨創の能力乏しとせられたが、幸ひにも近來に至りて種々の發見發明が行はれ、獨創力に於て必ずしも歐米人に下らざるを示すに至つたのは大いに人意を强うするに足るものがある。わが日本人の發明品が歐米に進出して巨額の評價を以て分讓されたる二三の事實がこれを證明するもので、名古屋の發明家豊田佐吉氏の自働織機は紡績業において世界の斯界を指導して居る英國に分讓され、京都の島津源藏氏の蓄電池用鉛粉製造機が、これまた斯道に於て指導的地位にある米國に分讓された。われ等はエヂソン翁の如き大發明家が日本にも早晩現はれ出づべきを期待して止まない。邦家を益し、世界人類を益する大發明の完成は主として青少年の努力發奮に待たねばならぬ われ等は青年學生が深くこの點に自覺せんことを希望するものである。

府地税令の施行と
增税分の徵收緩和
負擔の公平を期す

京城府では從來の市街地税令を廢止して地税令を施行することになつたのは昨年一月のことであるがそれによると從來は大正三年當時の賃貸時價によつた課税地價を最近の收益を調査し之を基礎として改定し、税率は從來地價の千分の九、五であつたのを千分の十七に改正し、納期は第一期は四月第二期は十月であつたのを第一期を十二月、第二期を翌年二月に改正したのであるこの結果、特殊の土地にありては新課税額に比較し著しき增額になつたものもある、これに對し府稅務課では負擔を緩和し、負擔の激增を避くるため一定額として增加額の一部を制限し、これを昭和七年迄三ヶ年間徵收しないことになつた

本年の地税に就て
京城府税務課長談

昨年一月一日において市街地税令を廢止し地税令を施行せられたのでありますが、愈々本年分から其の改正した地價及税率によつて地税を納付することになるのであります、地税令實施に就ての理由及負擔の狀況等に關しては當時詳細な說明を致したのでありますが、元來府内市街地税令による地價は大正三年當時における賃貸時價を基礎として定めたものでありまして、農村における收益を基準とした負擔との間に均衡を失する傾向が生じて來たのと、更に土地利用の現況に應じて負擔を決定する必要上から最近の收益を調査しこれを基礎として地價を改定することになつたのであります

從つて市區の改正、交通の便否商工の繁閑及土地利用の狀況等に依り、課税標準たる地價に異動を生じ、自然稅額に變化を來たすのでありますが、これを地方別に見又各筆毎に觀察して納稅額に自ら若干の增減あることは當然であつて、而もこれに依つて始めて負擔の公正を期することが出來るのであります思ふに稅額の增加した地域は概して從來に比し交通その他一般の經濟狀態の昂上せるものと見るを得べく又負擔の減少せる地方は物資集散の減少乃至市商地帶が漸次住宅地化した等經濟事情の變遷に基因するものと斷じて差支ないのであります然しながら特殊の土地に在りては新稅額に著しき差違のあるものもあるので、これ等に對しては負擔の激增を避くる爲その增加額の一部を制限し又は昭和七年分迄三ヶ年間これを徵收せざることゝして、負擔を緩和することになつてゐるのであります

今回新地稅令に因る主なる相異の點を擧ぐれば

一、課稅標準たる地價は從來時價を基準としたるも之を收益を基礎として改定したること

二、稅率は從來地價の千分の九、五なりしを千分の十七に改めたること

三、納期は從來第一期は四月第二期は十月なりしを第一期を十二月第二期を翌年二月と改正したること

尚地稅に就て御不審がありましたら電話光化門二、〇七〇番の構內七七番へ御問合せ下さい

外人犯罪者 一千人を放逐
米國新勞働長官 移民問題を聲明

【ワシントン十一日發電】新に勞働長官に就任したウイリヤム・ドーク氏は本日『移民問題に關し移民當局は現在毎月一千人の外國人犯罪者を追放して居る』と聲明した

目醒しき支那の
無線の活躍
近く歐米列强との 直接無電通信開始

【奉天】無線電信の活躍は現代支那の一新風景である。この間の閻、汪、下野外遊の連名通電も太原の無線局から全國に發せられたし、國民政府から各省機關への通令も殆に全國に放たれるのである。また南京の政府專用無線局から一中國各地相互間の一般用無線通信はすでに二、三年前から政府の手で取扱はれてをり、相當の實績を擧げてゐる。又近くは歐米との直接無線通信も開始されやうとしてゐる。

對米無線通信

上海の對米無線局はすでに此の十二月一日から一般通信を開始してゐる。之れは米國のラヂオ・コーポレーション(R・C・A)が工費百五十萬元で請負ひ、昨年八月起工今秋十月竣工したものである。電報取扱局である上海國際無線電報局は黃浦江に沿ふた大通り、高さで東洋一を誇るサッスーン・ハウス・ビルデングの中にある。發信所は此建物から自動車で約三、四十分、上海西郊の眞茹といふところに在る。更にこれから北に約五哩、劉行といふところにその受信所がある。これ等の發受信所は何れも隧線でサッスーン・ハウス內の電報局に連絡され、そこから直接サンフランシスコと通信出來るやうになつてゐる。電力は二十キロ乃至四十キロで送信機は名古屋無線局と同型の短波長發信器である。

從來は棗林橋無線局(南市)からマニラ無線局へ連絡し、マニラから更にアメリカに連絡してゐたのであるがこの上海無線局が出來たゝめに直接上海からサンフランシスコへ通信することが出來るやうになつたのである料金は從來のマニラ經由の時と變りはなく左の如くである。

普通私報	一語	二元九九仙
新聞電報	同	四七仙

なほ國民政府とR・C・Aとの間に特殊の協定があるとか外人方面に誤傳されてゐた模樣であるがこの協定は單なる通信取扱上の取決めにすぎないものである。日本が双橋無線局で條文を楯にやかましく言つてゐる間にアメリカは名を棄てゝ實をとつたといふ形である。

對獨佛大無線局

眞茹にはこの外に更に二つの大無電局が建設中である。その一は矢張りR・C・Aの請負でドイツのトランス・レーデイオと通信するものである。電力も機械もサンフランシスコ用と變らない。この工事は十二月上旬に完成し、遲くも明春早々から通信が開始される筈である。

他の一は對フランス通信用のものである。フランスのS・F・R電信會社の請負で電力は十五キロ工事は今年中に竣工の見込である。この外にイギリス本國との直接通信の計畫もあるが賠償契約等の關係上未だ正式に發表されてはゐない。

交通部では更に日本の無線局との直接通信も希望してゐるやうである。

國內無線系統

中國々內の無線通信は日本等よりずつと實際化されてゐるやうである。現在營業してゐる國內無線局は全國の主要都市三十八ヶ所であるが尙續々設計々畫中である。これ等對內外無線局の統制を表解すると左表の如くである。

交通部無線管理局
- 各地無線電報局(對內)
- 國際通信大電報局(企畫)
- 上海國際無線電報局(對外)
  - 上海國際無電臺
    - 眞茹發信所
    - 劉行受信所
  - 棗林橋無電臺 短波

◇―再び活躍を始めたリンバーク夫妻

南極探險のバード少將と並び稱される現代アメリカの飛行王チヤールス・リンバーグ氏は第二世を擧げて以來暫く飛行界を遠ざかつてゐたが令閨のアンモロオ夫人の健康も漸く恢復したので、再び夫妻お揃ひで鳥人振りを發揮することゝなり、過日、ニユウジヤアシイの自宅よりボストンへ飛來した(寫眞ボストン飛行場に着いたリンバーグ夫妻の珍しい飛行服姿)

朝鮮地方制度の歷史的變遷……【十】
四、併合後の地方制度

二、朝鮮人側

京城府では朝鮮人側に漢城衞生會社を組織してこれに會長と評議員とを置き、韓國政府の補助金および漢城府在住の朝鮮人、外國人から徵收した負費を以て衞生事務その他を處理し、その他の府では衞生組合を組織して同樣の事務を行つてゐたが、この外は全然府尹、面長の行ふ官治行政に委ねて公共團體は存在しなかつた、府制施行に伴つて漢城衞生會の事務は京城府が承繼し、その他の府の衞生組合の事務は面が引繼いだ

三、外國人側

外國人は各國居留地および舊居留地の地域に居留地會を設けその公共事務を處理してゐたが、その區域は府の一小部分に過ぎなかつた、これも府制施行と共に府が引繼いだなほこの時の府制案については內務部提出の原案には府を更に分ち區長(名譽職となし得)以下の役員を置き、府尹の命を受けて區內の事務を補助する區制案、府に府尹の諮問に應ずる協議員を置く(名譽職)案などあり、總督府主腦者間ではこれに對して急進的意見者と漸進的意見者とがあつて相當やかましい議論がされでたやうである

急進論者の意見は、府を區に別つべからずとし、諮問機關を議決機關として公共團體の實質を備へしめ、從つて學校組合といふ別個の法人の存在は必要がないから府の議決機關に合流せしめよといふ、いはゞ今回改正されて昭和六年四月一日から施行される府制に等しいものとせよと言ふのであつた、これに對する反對論者は勿論議決機關の採用は時期尙早といふ原案支持意見で、漸進主義であつた、法制局でも議決機關を可とする意見もあつたが結局總督府の原案を認め、左の二點を修正した

一、府の廢置又は境界變更の場合において財產處分を要する場合においては道長官は原案では府尹の意見を徵する必要がなく總督の許可を受ければよかつたがそれを道長官は府尹の意見を聽き(從つて府尹は府協議會に諮問する)その上總督の許可を受けて處分方法を定める

二、原案では府の事務に關し府尹の諮問に應ぜしめる爲協議員を置き、協議員各自の意見を聽き得る制度であつたが、それを協議會なる一個の合議機關とし、府尹はこれに對して諮問する事と修正された、そして協議會の議長は府尹がなると定められた

府制の大要

前述の如く公布を見た府制は大正三年四月一日から施行された、府は面と同樣國の行政區劃ではあるが、地方團體としての府は面よりも進步し、明らかに府制上に法人格を有することが認められ、なほ住民と團體との區域に關する規定もあり、その事業能力は一般に府の公共事務を營んでゐる、即ち府は土地と住民とを構成要素とする地方團體である、府內に住所を有する者は總て府の住民である、しかして府住民は府の營造物を共用する權利を有すると共に府の負擔を分任する義務を負ふものである この權利義務の範圍は法令に定められた外は府條例を以て定められてゐる

『府の權能及負擔』

府の權能はこれをその實質から見て自治行政權と自治立法權とに大別出來る、自治行政權の基本規定として府制第一條に『府は法人とす、官の監督を承けその公共事務及法令に依り府に屬する事務を處理す』とある、自治行政權に屬する機能は左の通り保育行政權、財政權、組織權の三種に區別出來る

一、保育行政權

府は一般に地方的公共事務を存立の目的として、國家又は他の團體の權利に屬するもの丶外は廣くその住民の公共利益のために各種の公共事務を經營し、公の施設を爲し得る、土木、上下水道、病院、傳染病豫防、汚物掃除、屠場、墓地、火葬場、消防等の施設經營はこの公共事務に屬し、或は府の義務として命ぜられたものもある、例へば京城府において各戶の糞尿、塵芥を搬出し、沿道居住者のない道路の掃除、除雪、撒水、下水浚渫、又は消毒方法および消毒方法施行等はそれである、この外國稅や地方稅の賦課徵收事務など法令による委任事務で、大體面と同樣である、府はその公共の目的を達する爲には一般に私法上の行爲能力を有してゐる、たゞ府債を起すか公共の目的の爲に寄附又は補助を爲すには監督官廳の認可を受けねばならない(山岸芳生)

鄕土片々

◇母を尋ねて　九州大牟田市不知火町松本與文(一七)といふ少年は數年前生別した母を尋ねて京城に來たが、見當らず、旅費に窮し、京城釜山間を廿日間徒步にて南下釜山署の保護にて鄕里に十一日送還された

◇人造人間來　ドイツからはるばる日本に來た人造人間レマルクは東京日比谷公園で九日市民に初目見得、一場の挨拶をなし、大喝采を博した

◇女教員內職　可愛い弟や妹の學資を得るため京都上京區成安女子學院に教鞭を執る中村正枝(二〇)が、かたはら夜はカフェー太平樂で女給してゐること判明し、解職されたが、學校當局側に一大センセーションを起してゐる

◇古代瓦出陳　釜山ステーション・ホテルのサロンに朝鮮藝術を廣く紹介する目的をもつて、この程新羅や樂浪その他古代の代表的古瓦を陳列して、旅客の觀覽に供することになつた

佛蘭西の政變
タルヂユ內閣の覆滅
それは銀行の取付けから

【聯合】タルヂユ內閣が倒れて、後繼內閣が組織難だと報ぜられてゐる。何か國際的の問題で政變が起つたのならば一大事であるが、今回の內閣總辭職は內政問題が主な原因をなしてゐるのである。その內政問題も銀行の休業事件から捲き起つたのであるから、むしろ經濟的見地から今回の政變を觀察して見る必要があらう。

カフエーのガルソン

ヨーロッパ大戰前にフランスの北部、ツールーズといふ町にアルベール・ウーストリックと呼ぶ一人の男が居た―カフエーの給仕をしてゐた。

此男は戰爭中に軍需品製造會社の重役に成り上り、又銀行家の大トラストを組織したりして大金持になつた。今日の彼は銀行家でありかつ大投機師である。そして產業方面にも金融界にも色々と手をのばしてゐる。最近に至り諸方に破綻を生じ面白からぬやり口が暴露して來た。或新聞を買取して有價證券の不正な相場を發表させ、多數の人に莫大な迷惑をかけたといふやうな事件も出て來た。その他パリのブールスにおける取引に於て詐欺的行爲もあるといふ訴訟事件も持上つてゐる。

アダム銀行

北部フランス、ブーローニユにアダム銀行といふ貯蓄銀行がある。この銀行は百五十年の歷史を有する古い銀行で百以上の支店を有し預金者の數も非常に多いのであるが、昨年末の決算報告によると資產額七億八千九百萬フラン(六千三百十二萬圓)で銀行としては格別大きいものでない。

この銀行が前記アルベール・ウーストリックに關係があるといふので同銀行は取付に遭ひ十一月上旬に休業するの止むなきに至つたもので十一月十四日には再び開店した。

財界の恐怖心

こゝで一寸注意して置く必要があるのはフランス經濟界の心理作用である。

フランスは世界的不景氣の影響を蒙ること少く、失業者の如きは殆んど皆無といつてもよい位である。けれども海外からフランスに集まる各種の情報は世界的不景氣の意外に深刻なのを物語るので、敏感なフランス人をして著しく不安の念を催さしめるに至つた。そこへドイツにおける總選擧の結果共產黨が激增しかつ賠償金の踏倒しを主張するファシストが豫想外の大勢力を占めるに至つたのでフランス人の神經を著しく尖つて來た。ドイツ賠償公債の如き九十八で發行されたものが十一月初旬においてパリ取引所における相場は八十二に下落してしまつた。海外に投資してあつたフランスの金は頻りに回收せられ、フランスには多額の金がかへつて來た。フランス銀行の金準備が增加した原因の一つはこゝにある。

斯りしもサイコロヂーになつて居る際にアダム銀行が臨時休業を發表しその翌日リオンのウーストリック銀行も續いて休業したのであるから益々人心を不安ならしめた。

疑獄から覆滅へ

アルベール・ウーストリック氏に關する司法當局の調査が進むにつれ、司法長官ロール・ペレー氏無任所次官ローテイエー氏工部次官ファルコズ氏等の政府要人がウーストリック氏の銀行に關係があるといふので辭職するに至り遂に內閣がこの事件に捲き込まれるやうになつた。そこで首相タルヂユ氏は一方フランス銀行總裁と協議して財界の不安を除去するにつとめると共に、政府の潔白を證明することに努力した。然し十一月二十八日には下院において政府不信任案を叩きつけられ此方は辛うじて切り拔けたが本月四日上院で再び上程された不信任案には敗北しこゝでタルヂユ內閣は最後の止めをさゝれた譯である

練習艦隊 大連に入港

【大連十二日發電】練習艦隊八雲、出雲は十一日午後二時旅順より來連、十六日午前七時靑島に向ふ

佐藤駐白大使 來春二月赴任

【東京電話】佐藤新任駐白耳義國大使は明春二月中旬頃赴任する

朝鮮內地貿易

十一月中に於ける朝鮮對內地貿易左の如し(單位千圓)

移出	二〇、〇〇〇
移入	二一、七五七
合計	四一、七五七
入超	一、七五六

なほ一月以降累計左の如し

移出	二二二、五一二
移入	二五八、三三六
合計	五六一、四九一
入超	五、七四二三

治病器 オキシヘーラー
よく効く
オキシヘーラーは血の環を良くし、病を根から治す家庭療器
その特徴は
第一、人體に爽な感じを與へ、知らず識らずの中に病を治す。厭な感じの電氣治療器、痛い手術苦い藥等のみが病を治すと思ふ人には天來の福音
第二、器械は使用者を見れば、何人にも使へる何も面倒がない。
第三、效力は器械をつければすぐ起る。その上使用回數を增すからつて、效力は少しも減じない深夜中に腹痛を覺ゆる時などには最も適當
第四、家庭用は卅五圓、醫家用は五十圓なるも一度御求めあれば十年も二十年も、僅な維持費で使へるから、結局は非常に廉いもの。高い藥代や入院費に比ぶれば、オキシヘーラーの價は問題でない。本器によると、一年一家の健康費は、僅か五六圓
第五、オキシヘーラーは何時でも―步て居つても、働いて居つても、寢て居つてもかけられる大人も小人も婦人も男子も使へる。その上何んな病氣へも應用さるから重寶
本會は十有六年の歷史と、世界に跨り數十萬の愛用者を有してる。して愛用者諸君が如何に熱心に本器を使用されてるかは、毎年發行の實驗錄を御覽あれば一目瞭然。この歷史、この愛用者、それ丈でも、如何に本器の有効なるかゞ判ると思ふ
說明書附實驗例無代進呈
東京市牛込區神樂町一ノ一 オキシヘーラー奬勵會 電話牛込三三〇四・三三〇五
朝鮮總特約店 朝鮮釜山府九龍洞一〇 吉岡定男

新館落成 溫泉御旅館 淸楚閑靜
東萊溫泉場 東萊館 電話長二八番
●內湯設備完備

X線・紫外線科
イケダ小兒內科病院
京城南山町二丁目
電話本局 二三四番 三〇〇〇番
院長 池田季雄
副院長 池田勝三

淋疾に
多數醫家の實驗推奬
絕對的奏效
複方ノボノール球
胃腸障害……絕無

消化祭 口香料 仁丹 ポケット入
銀粒仁丹
仁丹活用
氣分惡しき時
惡疫流行の時
船車旅行の時
運動散步の時
口中惡臭の時
食前食後

齒の爲に一番よい
仁丹のハミガキ
三割五分增量
拾錢の德用大袋
現代の尖端

こどものかぜねつ藥
オイン
「オイン」は、毫も副作用なくのみ易く、效力頗る顯著なり
主效
◆かぜ、ねつ ◆はしか
◆流行性感冒 ◆肺炎
◆百日ぜき ◆ねつ一切
價 二十錢より一圓迄
本舖 丹平商會
全國藥店にあります

○ノーシン ノーシン!! 頭痛にノーシン○

大改良
ミカサ懷爐
改良!大改良!面目一新
本年度のミカサ懷爐は百パーセントお氣に召します
東京帝國大學教授 西松 後藤醫學博士 推奬
優美・輕便
無煙・無臭
價格低廉(ミカサ懷爐一個 金四拾錢 同灰十二枚入一函 金貳拾錢)
衞生的優良品
(デパート・藥店・雜貨店・其他で販賣します)
發賣元 東京市日本橋區岩附町三番地 株式會社鳥居商店
關西代理店 大阪市東區道修町一丁目 三共株式會社大阪出張所

平安南道

議場騷然 總立となる
李寅明議員の放言から 平壤商工議員總會

平壤商工會議所議員總會は十一日午後二時半から出席議員十四名で開會、朴會頭より五日の議員總會が流會となつたのでここに再會することにした旨を述べ報告事項の附議に入り
一、當所議員桑谷貫氏の議員辭任に關する件
桑谷議員は辭表提出中の處本人より撤回申出でありたる旨簡單に報告し金能秀議員はその經過を質問し古莊副會頭より桑谷議員は都合に依り辭表を提出したがこれが撤回を申出で役員會は本人の意志を尊重して撤回申出でに應ずることに決定した旨述ぶる處あり桑谷議員と金能秀議員との間に一、二問答があり朴會頭は桑谷議員の辭表撤回を認むる旨述べ
一、朝鮮商業會議所聯合會經過報告の件
一、車輛稅輕減方陳情の經過報告の件
一、航空會社旅客機の平壤着陸廢止問題經過報告の件
一、商工會議所新令施行に關する件
一、理事任命の件
に就て朴、古莊の正副會頭より夫々報告あり更いで廉井年太郎外二議員より提案の建議案
一、土木建築工事請負施行及び一般物品購入に際し營業者指名詮衡の場合は當府及び本道內に營業所を有し府費及び道地方費を負擔するものより先決指名詮衡せらるゝ樣府及び道當局に要望の件
一、道路河川、鐵道、水利等土木並に各種建築工事施行に際しては地元商工營業者を擁護せらるゝ樣趣築當局に要望の件
を何れも附議可決しこれが方法は理事者一任に決し森岡議員の代理について質疑が出で理事者も判然と答辯を爲さず李寅明議員が放つた一言から傍聽席にゐた某氏は李議員の態度言動が不都合であると憤し議場騷然總立ちとなり四時九分休憩を宣す、同十五分再會鹿井定太郎議員は李議員に前言の取消を求め李寅明議員より釋明する處あり更に現役員はこのまゝ居るべきであるか否かに就て種々問答の後結局更に日を定めて協議することゝなり同四時三十五分閉會を宣するや一部議員は現役員は何うなるかと言つてゐる際閉會を宣するとは何ぞや斯くの如き不誠實なるにおいては吾人は辭職する外なしと憤し一同頗る緊張裡に散會した時に同四時五十分(平壤)

贓品の賣買 入質取締

平壤には約二百四十餘の質屋古物商業者がゐるが最近は泥棒の贓品だと知りつゝ質受又買入れをしたり贓品の證明もないの、身元不詳の者から買受ける等怪しいことをする者が多いので平壤署では犯罪防止、風紀、盜難事件の被害者保護の見地から捨置けぬとこの程嚴重な警告と注意を與へた上一齊に營業の檢査を行つた處違反事件四百餘件を摘發蒐め處分に着手したがすでに營業停止を喰はされた營業者も二軒もあるが今後も嚴重に取締る方針であると(平壤)

奥地警官へ 年末慰問品

平安南道寧遠、德川、孟山、陽德、成川方面の奥地に勤務してゐる警察官は家庭需要品の缺乏と不自由な生活を年中つゞけてゐるので警察協會平南支部では新しい年末に慰問品を送らうと計劃してゐるが今回は內地人警官百四十七名に數の子五十匁宛いわし二串宛、鯛一疋を送り朝鮮人警官には其他年末に適當なものを送るはずである(平壤)

合財袋

◇…大同郡大同江面新道里牛車夫白昌煥(三五)外一名は本月七日午後二時四十分頃中和郡面樂民里市營一等道路で牛車を牛に曳かせ手綱もとらずに二人とも何等の設備もない牛車に乘つて平壤に來る途中折柄突進して來た列車が警笛を鳴らしたのに牛は驚いて暴れ出し通行中の同郡東頭面李昌根(四九)を轢き倒し下腹部に重傷を負はせて逃走したが被害者はそれがため外傷性急性腹膜炎を起し八日午後二時死亡した加害者二名は中和署に檢擧され業務上過失傷害致死として取調べられてゐる

◇…平壤府では上水道使用料の負擔の公平を期するため明年度から三ヶ年間に給水にメートル制を施行の營で明年度においては三萬餘圓を支出し約八百個の給水口にメートル機を備へ附くべく目下種々計畫を進めてゐる

◇…平壤府の產業調查會第一回委員會は十八日午後零時半から府廳樓上會議室に於て開會の筈

◇…平南道では政府の方針による給與五分の天引に就て成るべく缺員を補充せず又五級俸以上の判任官の十一圓の昇給を一期見合はせて埋合せすると

◇…平安南道のお役人のボーナスは種々噂されてゐるが奏任十二割以上、判任十八割以上、雇傭人十八割以上で前年の同樣であるらしい

◇…修養團平壤支部では十一日午後七時から鐵道俱樂部で向上會を催した

◇…鎭南浦港內飛禮島燈臺は電流を通じて點燈する裝置となつてゐるがその送電線其他に事故發生の場合における應急の設備として石油の不動紅光で光達距離は晴天の夜二浬に達する假燈臺が建設せられた

放火生徒は 面長の息子
同窓生の爲替を盜み 發覺を恐れて犯行

十一月廿五日夜鎭南浦商工學校に放火し同校の燒失をはかつた犯人同校四年生尹孝植(二〇)は鎭南浦警察の取調べ終つて身柄は一件書類と共に平壤地方法院檢事局に送致されて來た同人は江西郡江西面長の息子で放火の動機は他の生徒に送つて來た小爲替在中の親書を窃取して費消したことがありその後嫌疑濃厚となり身邊が危ふくなつたので發覺すれば學校を放逐されるだらうとつひに學校を燒いて歸省したい一心から放火したものである(平壤)

慶尚南道

明太の子 內地へ
每日八百樽 內外移出

師走の聲になつてから朝鮮名物の明太の子が出廻り旺盛となり、釜山第一棧橋の埠頭には每月奥地方面から內地移出の樽詰が續々送りこまれ連日八百樽內外の移出があつて最近では棧橋構內に山積される盛觀を呈し流石に朝鮮名物の名に背かぬ有樣である(釜山)

厩肥の增產 計畫

慶南は農事改良の見地から自給肥料としての厩肥の活用を圖するため增產計畫を樹て昭和二年度より五ヶ年間に反當二百貫平均の使用量とする方針をもつて指導獎勵を選定して普及改善に努力してゐたが今回更に明年度より三ヶ年計畫にて各郡內を三區內に分ち道郡農會と郡面當局をはじめ各產業團體が一致して集中的に全機能を發揮し現在百廿五貫にすぎないものを二百貫適用とする事に標準をつけて邁進することになり十一日產

密陽面協議會召集

密陽面においては九日午前十一時から、面協議會員を召集して左記事項を諮問に附して無事通過したなほ川村面長から今回發布の面制各條項につき詳細なる說明があつて午後四時終了した(密陽)
一、三門里、驛前間の消水施は多年の要望なりしも今回實現せしにつき取付道路敷地に關する件
一、新村共濟組合に對する低利資金貸付の件
一、道貸付に係る小農補導資金貸付に伴ふ追加豫算の件

名產品講習會終る

現在肥料の如く扱はれてゐる雜魚とサヨリ小アゼ、石首魚などの下級魚を利用して釜山名物とするため道水產課と府の產業課で名產品講習會を開催してゐたが十一日午後二時良好な成績をもつて完了したので釜山府廳にて南宮產業部長相澤水產課長村上理事官稅田水產會社專務その他關係者臨席した後ち講習證を村上理事官より授與し南宮(府尹代理)その他來賓の祝辭があり次いで試食會を開き午後四時散會した(釜山)

板塀から出火

十日夜八時過ぎ釜山榮町二丁目材木商中野今朝治方の板塀から出火し幸にして逸早く發見消止め大事に至らなかつたが原因は板塀へ塗つたコールターを乾す考へで焚火をした火が燃え移つたものである(釜山)

石の下敷

十一日午前十一時頃釜山南富民町の南港埋築の土石採取場にて作業中であつた江原道蔚珍生れ張守萬(二四)は高さ數間の場所より約七十貫の岩石が頭上に落下しその下敷となつて大怪我をし生命危篤である、釜山署で最近同採取場にて土石落下のため死傷者が頻發するので關係者に注意方を警告する處があつた(釜山)

密陽から

◇密陽第一部消防組後援會はすでに四節も重ね、その事業着々と進みつゝある樣にきくはまことに慶ふべき事であるが、吾等は果して後援會がよくその任務を全ふしてゐるや否やといふ事に大なる疑念を懷くものである
◇一朝有事の場合第一線に立つて活動してゐる所の消防組員諸士の勞をねぎらひ、後顧の憂ひなからしむるのが後援會の出來た主たる眼目である
◇然るに去る四日の火災の際におけるが如く、酷寒府をさし家の棟も三寸下るといふ眞夜中でも一度び警鐘の音を耳にすれば時を移さず忠實にその任務を全ふしてゐる消防員に對し後援會は果して何物を以て迎へたであらうか、後援會幹部の唯一人も出動してゐなかつた事は實に遺憾千萬である、會長副會長、評議員、委員等辞だけでも二十數名の頭顱を並べてゐる筈であるが、まさか知らなかつたとは言ひ得ないだらう
◇序に痛い所を今一つ九日午前三時頃、合同自動車會社横の洋服店から火災を起しかけた際附近の人々等が警察署へ通知すべく電話交換局をいくら呼び出しても何の應答もなく、遂にその用を爲さなかつたとは許す事の出來ない怠慢である
◇幸にして大事に至らずして消し止めたけれどもたとひ一軒でも燒けたとなれば重大な責任問題が起るのである、時節柄火災期に入り互に火の用心すると共にかゝる場合に應じて通信機能を充分に發揮して貰ふべく要望して止まない

御下賜品傳達式
癩病救濟事業功勞者 マッケンジー氏に

癩病救濟事業の功勞者として畏れ多くも皇太后陛下より御下賜品並に金一封御下賜の御沙汰に浴した釜山癩病院長マッケンジー氏に十日午後一時より道廳にて谷知事より傳達式を擧行した(寫眞說明マッケンジー氏並に同事務員金守氏)

平安北道

製鋼所設置は 時日の問題
東上內査から歸つた 多田榮吉氏の報告

昭和製鋼所新義州設置期成會より上京委員として東上運動中であつた多田榮吉氏は十日午前七時四十分着列車で歸新し十一日午後三時より新義州商工會議所において期成實行委員を招集して大要左の如き報告をなした

私の東京に行つたのは十一月の二日で朝鮮の米價調節問題で奔走してゐる傍ら大藏、拓務、商工大臣その他各關係方面について昭和製鋼所設置問題に對する內査を行つた譯であるが、つまり出發する時から加藤氏と二人揃つて各方面を表から訪問するといふ事は結局正式交涉を行ふ事で却つて效果尠いと見て今回は內査方面に全力を注いでいよいよ上不利と見たときに表向きの行動に出るのが一番いゝ方法だと思つたからでその結果において製鋼所新義州設置はたゞ時日の問題が殘つてゐるだけであると確信して來た、產業合理化として提唱された製鐵業合同問題については昭和製鋼所も這入るといふ新聞の報道があつたが實はこの問題については可成突き込んで質問した處これについては商相も松田拓相も現生產工場を有しない昭和製鋼所は入れないと言明してゐたそれは今回の製鐵業の合同は表面產業合理化と唱へても事實政府の救濟策から計畫されたもので若し這入るとすればこの不況時代に多額の投資をして新たにこの大なる計劃の下に立てられた製鋼所を設置するかどうかといふことが問題となり昭和製鋼所設置に對する重大な關係を有すると思ふ、所が後から御兩人の間に入れることに意見が一致したそしてそれが却つて鴨綠問題その他について頗る有利であるやうに報道されてゐたが或は見方によつてはさうかも知れないたゞ何れにしても昭和製鋼所が從來の計畫どほり進めて貰へさへすれば私等の望みが達せられるわけであるが十一月末には各巨頭も集る故その機會にもつと確實性のあるものを握つて歸りたいと思つてゐたがとうく\あの濱口首相狙擊事件で遺憾ながらこれだけの內査的事實を知り得ただけで後事は加藤君に委せて來たのである、が兎に角鴨綠の資金問題仙石總裁の肚等で設置期日の延期は免れないことは確かである
なほ加藤鐐治郎氏は十一日東京を出發歸新の途についた(新義州)

產業資金割 當決定

平北道への特別產業資金は金融組合へ十萬圓產業組合へ五萬三千圓の割當決定し金組はこれを特別貸金にふり向け畓牛購入、自作用土地購入、店舖設備等の需要者に供給することになり產業組合は目下その使途講究中である(新義州)

掘出した古錢 博物館で審査

十一月初旬新義州中の島の民家から發掘された大甕の中の古錢についてはある支那人の話で八百年以上千年位前のものといはれてゐるが今回總督府學務局より平北知事に對し審査のため總督府博物館へ送られたいとの照會によつて近日中に全部發送することゝなつた(新義州)

公會堂增築竣工

新義州の公會堂は今夏來增築工事中であつたがいよく\落成し、近く一般の使用を許すと(新義州)

穀物協會員打合せ

平北道農務課では十二日穀物協會員を義州米穀檢查支所に招致し玄米の重量明示方法に關し種々打合すところがあつたが右は來年一月から實施したい當局の意向である

慶尚北道

吾等の府尹 大邱を語る
‖水道‖學校‖バス‖十二間道路‖孔子廟‖糞尿と歲入‖

われらの府尹森原さんを一部世間の人はブッキラボウだの人の肚底は知りもせずといふ者もあるが、つきあへばつき合ふ程段々味のあるダイジエストで役所における六七時間は眼も廻らぬ程多忙な意見匆々多事多端な昭和五年も剩すところ二旬、大邱府のプレジデントの縱橫談を聽く

水道メートル制の成績はどうかつて府としては當然なさねばならぬことを斷行したが併し難問題の一であつただけに府も府民も共に助かるんじやないか、女子普通學校の增築も初等學校の職業科の內容充實も立派に出來たんじやないか、水道擴張問題か、將來府勢の發展に順應し得べく地下水の利用方を一生懸命に研究試掘中だから、まだ結論は早い、バスは今年も澁張かつて?例によつて一萬圓位穴があくやうじや、そんなら民間に移せといふのか、民間でやればもうかるのか私(記者)に讓つて下さいもう沢山だから、そんなら君廿萬圓は府の保證金を積み給へ讓るから……と、當分じがやつてもうかる筈がないじやないか、鐵道官舍の十二間道路か、マアあの道路が出來て本當よくなつた、孔子廟の建營な財源を何んに使ふかつて、それは君、府政の財源に充當する外に府城郡の明倫學校にも道の朝南時報にも補助をせねばならぬからさ、これらの經費を除いてなほ餘裕があれば教育事業や教化運動などに喜んで出すサ社會事業に特別な施設つて、別段取立てゝいふ程のものもないが、或る意味において職業紹介だが、多くは府內普通學校卒業生を郡部出のもの六十名を內地福岡あたりの商店や工場に世話したが中々成績がよくて嬉しいことだ、米價安、金肥安で府の歲入は二三割方値下げたが、この歲入不足は府が購入する物品も二三割方安く手に入るからプラス、マイナスで歲入出のバランスが取れる譯で、なほ府內道路改修用の砂利運搬にトラックを使用したので、道路修繕費に相當の剩余があつた、これも歲入減に振り向く譯だ
何時にない上機嫌でさすがは府政のプレジデントだけに手に取る如く縱橫に語つた(大邱)

農倉第一日 皮切りに籾百石

大邱農業倉庫は既報の通り驛前慶一銀行支店倉庫を臨時借庫し倉事務所を設けて十日から店開きしたが十日籾百石を預け入れるとの申込みが一口あつた切りで十一日に至るも現物の預け入れ一件もなく手ぐすね引いて待構へた係員も拍子ぬけの態であるが農倉利用の趣旨はすでに一般に徹底してゐるのでこれから歲末に向ふにつれ申込み激增するだらうと見られてゐる(大邱)

棉作の 督勵指導
明年は更に 馬力を掛ける

慶北の棉作は道農務部はじめ技術員の督勵指導効を奏して五年度の共販豫定高五百萬斤は早くも本月二日迄に突破してしまふといふ好成績なのでこれに氣をよくした當局では明年度は更に一馬力かけるべく今から準備を進めてゐるが先づ明年一月二十日頃棉作技術員打合會を開いて左の諮問および打合事項に對する答申書、意見書を一月十日までに提出するやう十日產業部長から關係各郡守あて通牒するところがあつた
諮問事項
一、本年度新設に係る棉作獎勵區における棉作の擴張が農村經濟及び農業勞力の分配に及ぼしたる影響如何
二、昭和六年における棉作獎勵に關し郡において新に實行し又は改善せんとする事項及び道又は道廳當局にて施設を要すと認むる事項
打合事項
一、棉作指導面以外の區域における棉作の改良增產に關する件
二、昭和六年度棉花販賣計畫に關する件
三、棉作品評會開催方法に關する件
なほ明春早々棉花共同販賣に一般棉作獎勵に關し成績優良な農員を各郡から選拔して道費で旅費を支給し內地視察をさせることになつた(大邱)

慶北の人口 全鮮第一位

九日發表された國勢調查の結果慶尚北道の人口總數は二百四十一萬三千三八で全鮮二千百五萬八千人の一割二分弱、まさに各道中首位を占めてゐる、これを國籍別にすると內地人三九、二五三朝鮮人二、三七一、三三三支那人二、四五九其他の外國人六三で更に府郡島別にすると大邱府の九萬七百六人は別として慶州の十八萬四十一人を筆頭に尙州、迎日、醴泉、金泉の各郡これにつぎ最少は鬱陵島の一萬二百二十一人である、大正十四年の簡易調查の結果と比べると全道で八萬四千余人增加してをり年々一萬六千余人、七毛弱の增加率で之を大邱府の增加率三厘六毛弱と比較すると御多分に洩れず都市集中の傾向が著しいのを見逃すわけに行かない(大邱)

林業技術員 會議

慶北道內郡林業技術員及森林主事打合會第一日は十日午前十時から道廳會議室に開催、各郡林業技術員、森林主事ら三十五名のほか本府より中津川囑、道より林知事、倉產業部長、山本山林課長その他山林課員等約五十名出席し林知事の訓示、倉產業部長の指示事項の說明ありて諮問答申に入つた、指示事項は次の通り
一、造林補助の實施
二、竹林の增殖
三、樹苗の需給調節
四、林野の保護取締
五、森林病蟲害の驅除
六、砂防施行地保護組合の監督
七、保安林の施業監督
八、森林組合職員の教養
九、司法事件の處理
十、造林貸付地の處理
十一、緣故林の無償貸付地に關する件
十二、統計報告類の處理
なほ第二日以後の議事日程は左の通り(大邱)
▲第二日 諮問答申、提出意見に對する答辯打合
▲第三日 司法事務講習
▲第四日 苗圃播種造林實習(京釜線桐川驛附近)

供御通達書傳達式

本年選ばれて獻穀田奉耕の榮譽になひ無事重任を果した慶北慶山郡押梁面高崎和佐氏に對しこの程宮內省より新嘗祭供御通達書が到着したので道廳では十五日午後一時より高崎氏を招き知事室において傳達式を擧行することゝなつた(大邱)

大興電氣店長會議

大興電氣株式會社では十一、十二兩日本社樓上で支店長會議を開き業務打合せをなすことゝなつたが之を機會に社長小倉武之助氏の還曆祝賀を盛大に催すと(大邱)

獸醫打合會議

慶北道では九日午前十時より慶州、金泉、尙州、義城、大邱各地の獸醫を招集、道廳會議室で協議および打合せを行つた、午前中は井上衞生課長の指示注意事項あり續いて意見希望および議談の打合せを遂げ大野警察部長の訓示あつて午後五時半散會した、當日の協議および打合事項は次の通り(大邱)
一、昭和六年度に於ける所轄究疫地區の增減に關する件
二、斃獸屍體燒却實施上に付ての意見
三、氣腫疽豫防制度に關する具體的實施方策
四、氣腫疽豫防組合の設後の狀況
五、無疫地區の狀況
六、屠場改善に關する實施狀況
七、斃獸埋却場の整理狀況
八、意見希望質疑事項

尙州農倉入札

かねて設計中の尙州農業倉庫は十七日慶北道農會において指名入札に附し明春匆々新築に着手三月末までに竣成を見るはず(大邱)

慶北雜俎

◇慶北道農會では十一日午前十時より道內各水利組合長並に理事を道廳會議室に招集、野稅割に對する融資について打合はせるところあり結局道農會原案通り方針を決定した、右は組合賦課面積に對し平均反當り籾三石一斗五升の收穫あるものと見てその二割即ち二萬五千八百餘石に對し日步二錢一厘で十五萬六千圓の低資を融通せんとするもので金融期間は明年三月末日までゝある
◇慶州郵便所においては從來通信に電話機を使用してゐたが今回電信機を架設してこれによつて通信することゝなり十五日から實施の筈
◇さきに大邱府學務係で調べたところによると府內普通學校三校だけで本年四月以降の中途退學兒童數は凡そ二百名に上りそのうち明かに不況に基づく退學生は二十七、八名を算してゐるが一方授業料滯納者もメッキリ殖え四月以降十月末日までの滯納人員は三普校及び工業補習學校で九百七十二名その金額は二千圓に近く當局では目下これが督勵と整理に汗ダクく\である
◇慶北保護觀察會達城分會役員會では十一日午後一時から達城郡守室に開催、會長森達城郡守外役員四名及顧問中達城郡管內の係員出席の上達城郡管內の保護者の子弟に國語の講習をなさしむる件並に農村の無學な青少年に國語、算術朝鮮文などを教授する夜學を組織的に開催すべきことを決議し、講習會夜學等の補助金支出の件は大邱府尹に交涉したる後相當額を各面の講習會及夜學に交附することゝなつた
◇大邱郵便局では例年の如く廿日から同月廿九日まで年賀郵便特別取扱をすることゝなつたが年賀狀差出の方は可成特別取扱開始早々お差出しになる方がお互ひに好都合であると

忠清南道

文盲五十七萬人
諺文の普及を圖り 每年六萬人宛救ふ

忠清南道では道內の諺文未解者いはゆる文盲五十七萬三千余人(大正十五年調查)の多きに鑑み昭和二年から十ヶ年計畫を以て每年六萬人余を救ひ出すためこれが普及の第一步として各郡各部落に設置の振興會をして農閑期を利用し短期諺文講習會を催し道當局においても出來得る限り便宜と斡旋をなしつゝあり四ヶ年間二千八百回の講習により役に廿有余萬人を文盲の苦しみより救つた譯である(公州)

郡廳舍新築 と面事務所の移轉

大田郡廳舍は新築成り十三日落成式擧行十四、五兩日移轉に伴ひ大田面事務所は舊郡廳舍に移轉のことに決したが一部改造築その他にて新春早々引越さるゝ模樣である(大田)

天安行之會例會

天安行之會は昭和六年度の最終例月會を十日午後九時から開催神田會長から天安水道布設鐵道吸收問題、天安驛改築の件、內地人共同墓地の件同銘の件を報告的說明あり湖西銀行支店人與建泳氏より湖西銀行合同の理由を語り、小學校長の去月の教育視察旅行中の視察事情を多數の參考品と對照一時間にわたり詳細な講演等があり散會であつた(天安)

稷山金鑛近く採掘

天安郡稷山金鑛會社から砂金鑛區とドレーチャを買收した有信鑛業社は成歡有志の懇望と熱誠により事務所と發電所を成歡驛前に決め鑛區は擴大して安城近くにおよび今夏發電機を平壤から買收し工事を急いだがいよく\完成監査を終へ電氣動力も完了、十五日頃から採掘開始の運びに至つた、社長は支丹仲藏氏專務は藤井伊三郎氏で兩氏の家族的共同經營で藤井氏は四十余年間の鑛業實際經驗の大家で幼時北米アラスカに行き專ら金鑛業に從ひ成功して歸朝し內地から朝鮮全道滿州シベリアに渡り金鑛區の研究をなし全北金堤の砂金鑛業を起したが先年三菱に讓り更に成歡で第二の砂金鑛を開始するため玄角氏と共同事業として京都の富豪有本爲平氏の後援によりこゝに至つた三氏の鼎立で稷山金鑛も全盛を繰り返すであらう

地方集會

◇土曜會忘年會 大田土曜會では十四日夜料亭富士家において忘年會を開催し新聞通信記者等を招待の筈(大田)
◇平北警察部長忘年會 平北佐伯警察部長は十三日午後六時より出入記者を三橋に招待して忘年會を催した(新義州)
◇中津旅館增築披露宴 新義州驛前中津旅館では今回增築落成したので十四日午後六時より在新記者を招待して增築落成披露宴を張つた

地方人事

▲福田萬左衛門氏(慶北道商警部長) 北海道に出張旅行中のところ十一日歸任
▲上田直秀氏(慶尙合同銀行常務) 十一日上城
▲西岡芳次郎氏(本府水產課長) 慶北漁業組合聯合會總會出席のため十一日大邱へ
▲美座慶南警察部長 十一日大邱へ同夜歸任
▲中谷竹三郎氏(慶北道評議員) 十一日朝大邱へ
▲今村潔生氏(大田郡財務主任) 十日着任挨拶のため市內各方面歷訪
▲武藤誠次郎氏(朝新大田支社長) 新任挨拶のため市內各方面歷訪
▲寺田克巳氏(檢事) ▲吉川園平氏(京城地方法院判事) ▲吉崎同院書記 ▲尹明善同院書記 十一日仁川へ同日還在
▲鮭谷氏夫人 元山府旭町銀谷愛介氏夫人なる子氏は十一日午後零時腦溢血にて卒去享年六十一歲葬儀は十三日午後四時東本願寺にて營む
▲宗與一氏(黃海道長淵邑本紙販賣店主) 先般來慶南府慈惠醫院にて病氣療養中藥石効なく十日逝去

訂正 十二日本紙謹告中水原支局員村井百太郎となるは今井百太郎の誤りにつき訂正す

リベール
りん病藥 絕對有効

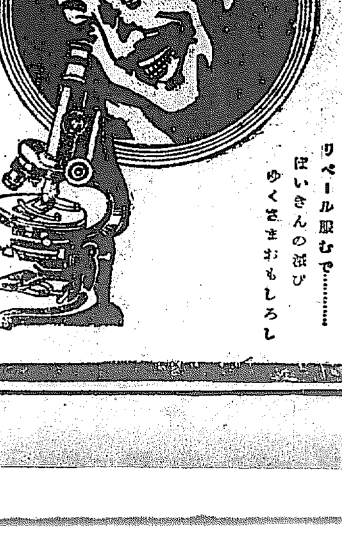

『超特急』の速力を有す効め

病者は最初が肝腎、藥の選擇を誤るな。効力に實行に斷然第一位を占むる吾が特製リベールは現代に於ける治淋藥の最高權威として內外人間に絕大の信用を博するに至つた。特製リベールの內服は淋病菌ゴノコッケンに恰も熱湯を注ぐに等しきもので而も體內より放尿時生理的に殺菌しつゝ洗ひ出して了うのであるから恐らくこれ程安全で又最も完全した療法はあるまい。

その藥効の說明は茲に千萬言を費すよりも多くの體驗者の實話若くは五日分の試服に由つて事實を知られよ。本劑の優れたる點は

一、服藥翌朝尿は藍色に變じ强きリベール臭を放つて排泄す此時速くも著名なる効果を自覺する。

一、今迄尿道に繁殖しつゝあつた無數の淋毒菌はこの恐るべき殺菌力を有する尿に由つて悉く洗ひ出されてしまう此の微妙なる作用によつてウミも痛みも夢の如くに去る。

一、異國人種より受けたる病毒は極めて猛毒性を帶び頑固なるが故に平凡なる治淋劑にては寸効なし、この場合特製リベールの偉力迅速にこの猛毒性淋菌を絕滅せしむ。

何人も眞似られない『超特急』の効力を唯一の生命とする本劑は遠く海外諸國人をも驚嘆せしめ外國製幾多の治淋藥も効力到底本劑の比に非ず。

リベールの治淋藥界に於ける國際的勢力は今や世界的となつた、卽ち內地の津々浦々は言ふに及ばず朝鮮滿洲の奥地に至る迄、支那は天津、北京、青島、上海、蘇州、杭州、南京、漢口より奥は雲南に至る全支那各都市の藥店で販賣し遠く香港、シンガポール、ラングーン、シャムバンコック、蘭領東印度、マニラ、南米、布哇、英領カナダ等各地の大小藥店に至る迄悉く販賣せり。

藥價			服	用	
特製リベール					
五日分	金貳	圓	五日分	金壹	圓
七日分	金參	圓	十日分	金貳	圓
十三日分	金五	圓			
廿七日分	金拾	圓	送料		

發賣元 大阪市東區南久太郎町二丁目 竹村製劑所 藥劑師 竹村幸次郎 電話船場一五〇〇 振替大阪三六〇〇

內地海外到る處の藥店に販賣す

京畿道

開城府制 最初の府協議會 十一日から開かる

開城府制實施以來初回の府協議會を十一日午前十一時半より府廳樓上において金府尹の開會辭の下に開いた金府尹の協議會に對する一場の演示あり議事に入らんとする時朴鳳鎬氏起立し本日は早や十二時十五分になつてをり又午前十時より開會すると諸種の都合ありて遲く來る者もあるかも知れないから午後一時から同四時迄と改めては如何といふ動議があつてこれに滿場一致可決し第二日會議からは午後一時からに改めた

當日出席議員は左の諸氏で金府尹の演示要項は左の通りである

金正浩、李永商、李文淳、崔仁鐵、石原博太、朴尚玉、朴鳳鎬、孔聖求、宮崎金蔵、八木右一

金府尹演示要項

當地官民多年宿望でありました府制實施も茲に其實現しまして今や府勢進展の緒に就かんとし茲に府政の樞機に參劃せらるべき協議會員の總選擧を終へ茲に諸制全然整ひましたのでありますが議員諸君に於かれまして府民の輿望を擔はれ目出度府開城初回の協議會員に當選せられました事は眞に御祝福申上ぐると共に府政運行の爲め將又府民のために誠に慶賀に堪えない次第であります

殊に本日各位の御參集を求め初回の協議會を開催し府政の根源たるべき各種條例案その他重要案件の御審議を願ひ御高見を拜聽するに先立ちまして聊か所懷の一端を述べ各位と共に府制運用の最善を期すべき途を選び御挨拶に代へ得るは本官の最も光榮とする所であります

惟ふに府制施行當時當開城の地が指定面となりまして爾來面民の硏しく面制の趣旨を體せられ面勢の進展に貢獻せらるゝ結果これが人口產業教育面に刷新において既に府制に移行しまして文化の向上進展を見ましたことは固より高麗朝時代の遺業と古來培はれたる堅忍不拔の精神並に進取の氣象の由來する所なくはないのでありますがその多くは府民各位の努力の賜と感謝すると共に吾人の大いに意を强ふする所であります

然しながら顧みて當地の都市的施設に付いて考へますに到底他府のそれと比肩し得ざる點が多々あるのでありますこれ固より現行面制の下において充分なる活動を阻止せられたるに起因する所でありますが今忌憚なく都市的立地を批判する事を許さるゝならば老成都市といふたいのでありますこの老成都市に活力を與へ若く且つ活氣ある現代的都市に導かんには前述の諸缺陷を補ふの外各種新規施設の實施を必要と致します而してこれ等諸施設の實施に當りましては先づこれが財源と府民の深き理解を肝要と致しますが故に財源に付きましては慎重に研究を練り愚を凝らして適切の方案を樹て他日各位に御諮り申す考へでありますが府民の理解に付きましては各位において充分御盡力を願ひ府民擧つて同情と理解とを以て府政を御翼援下さらんことを切望致す次第であります

日下當府として實施を要すべき當面の諸施設は多々あるのでありますが就中最も直面して居ります諸施設の項目を列擧致しますれば

一、產業の普及獎勵
二、教育施設の充實
三、上水道の敷設
四、市區の改正
五、河川の改修
六、各種市場の整理
七、衛生施設の改善
隔離病舍、火葬場の改築、共同便所の改善
八、博物館の設置
九、圖書館の設置
、史蹟巡覽道路の改修
十一、公園の設置
十二、社會事業の施設
十三、納稅の施設

等でありまして何右の外府營住宅並府營バス問題等の輿論もありますが之等府民の福利增進すべき都市的各般の事業に付きましては過去の歷史と現在の實情を調査勘案すると共に府勢の向ふ所と民意の歸趨を察しまして先進都市に付採長補短以て施設事業を斷定し之が實施は府財政と事業の緩急を熟慮勘案致しまして府民の負擔の急激なる增進を避けたいと考へるのであります

凡そ施設事業を遂行し府民の福利增進致しますには申す迄もなく地の利を得ると人の和協と勿論でありますが人の和協と時の順應とは更に所要と考へるものであります此の意味において文化經濟の向上したる都市の行政は官治の方法のみによるは適當にあらざるを以て近く自治制度の實施を見ますことは欣快する所であります卽ち府の構成要素の一たる府住民が法令に許されたる範圍內にあつて自治的に公的生活を律して行くと言ふとは單に法制上の一大進步たるに止まらず府住民の人格の向上を表徵するものでありまして公課負擔の反面には自立の道を樹てねばならぬといふ重大な責務が生じて來るのであります故に納稅の如きも府民率つて納稅內に必ず持參納付さるゝ樣になりたいと思ふのであります從來は施政上の責任は擧げて官廳に歸したのでありますが府が實施團體となりました曉は施政との責任の一半は府住民が負はねばならぬのでありますから新府開城の下に愛府精神を鼓吹し以て府治に目醒むる必要ありと思料致します斯く考へ來ります時府制の活用に依る機能の發揮は實に吾等官民の双肩に懸りその責務の重且大なるを痛感する次第でありまして不肖乏しきを以て命を初代府尹に受け果してこの重責を完ふし得るや否や甚だ憂慮に堪へないのでありますが幸ひ各位始め府民多數の御聲援を得て府民の期待に副ひたいと思つて居ります

これを要するに政府の圓滑を期さんには吾がその局に當る者が啻に府民に對衆として誠心誠意府政に專念すべきはいふ迄もありませんが官民渾然融合一體となり協心努力以て新府開城の體面を保持すると共に更に進んで府勢の進展に努め府制實施の眞價を發揮し以つてその趣旨に副はれんことを期しないと思ひます聊か所感を述べて御參考に供した次第であります

富川品評會 褒賞授與式

富川郡では十日午前十一時から道路品評會褒賞授與式、綿肥品評會、堆肥模範部落堆肥品評會、蠶代品評會、堆肥獎勵指定面堆肥品評會並に桑田品評會の褒賞授與式擧行、來賓として松井道土木課長、松島府尹、堂本稅關長、趙金浦郡守その他面長十名、各表彰面の總代その他約四十名列席、先づ村上郡財務主任より開會の挨拶を述べたる後前回優勝者、西串面より優勝旗を返還、松井道土木課長より道路品評會審査報告、同褒賞授與、優良面並に各種品評會褒賞授與、各產業團體優勝者の優勝旗を桂陽面に授與あり、會長金泰錫郡守の式辭、來賓として松井土木課長、松島府尹、前富川郡守金東完氏の祝辭、各褒賞者代表答辭、納稅優良面表彰狀傳達を終り午後零時半閉式した、各品評會入賞者左の如し（仁川）

▲道路品評會一等 富內面九山里（賞金百圓）二等 南洞面西昌里（賞金五十圓）三等 蘇萊面大也里（賞金同）三等 桂陽面溫水里外三ケ里以下六等まで
▲綿肥品評會 一等金雲先、二等杉嶽作、同金東年、黃甑植、李英爾
▲堆肥模範部落堆肥品評會 一等桂陽面代興師里、二等永宗面雲南里外一
▲蠶代品評會 一等富內面大井里 二等桂陽面代興師里外三
▲堆肥獎勵指定面堆肥品評會 一等南洞面古棧里外二ケ里、二等蘇萊面浦里外二ケ里
▲桑田品評會 一等蘇萊面大也里金鍾泉（百本式）同桂陽面蠶砂里李頁錫（速成桑田）二等朴道國、朴水春、李景元、李俊附

學組所有地 貸付料更改 賃地檢分をなす

仁川學校組合所有土地の貸付料は來年四月一日が更改期となつてゐるので貸付料の査定を公平ならしむるため仁川學校組合員代田、增井、大石、廣野、壬生、福島、淸田の八氏は十二日午前十時、鶴田財務主任、山田、桐原兩書記の案內で二班に分れて自動車二臺に分乘し宮町、龍岡町、山根町等府內各所に散在する組合土地の賃地檢分を行つた（仁川）

航路補助金下附

過般開かれた府協議會員の懇談會において漸く解決を告げた仁川沿岸航路補助金は十一日同社に對し本年度分として千百六十六圓の下附指令を發した（仁川）

仁川の名刺交換會

恒例による新年祝賀名刺交換會は松島府尹、吉田商議會頭等發起の下に一日正午から仁川公會堂において開催される、會費九十錢、商工會議所へ申込まれたいと（仁川）

骨牌賭博

開城府北本町驛前組合源泉で去る六日午後一時半頃滿月町勞働者洪千萬（五一）同勞働者柳澤瑞（三九）東本町金守永の三名は骨牌を以て賭博開帳中を前田巡査に發見され證據品として骨牌十九個を押收し身柄同行の上取調べ中であるが賭錢は四十三錢であつた（開城）

全羅北道

群山飲食店 一齊に値下げ 十五日から實行

群山飲食店組合では既報の如くうどん、そばその他飲食物の値下をなすことに決定、來る十五日より實行することとなつたが、これが種類と價格は左の如くである

種目	舊	新
すし	四十錢	三十五錢
茶碗むし	同	上
親子どんぶり	同	上
天丼	同上	四十錢
木の葉丼		三十五錢
親子うどん	三十錢	二十五錢
天ぷらうどん	同上	同上
おかめうどん	同上	同上
かけうどん	十錢	八錢
もりそば	十五錢	十三錢
ざるそば	二十錢	十七錢
サイダー	三十錢	二十五錢
ビール	六十五錢	五十五錢

酒は從來通り上酒一本卅錢並廿五錢でこの分は値下はしないと（群山）

未解決の懸案解決

群山府では本年もあますところ約二旬となつたので未解決の大小懸案を解決することゝし十六日府協議會を開き引つゞき學校組合會を開催する豫定である（群山）

裡里競馬場新設

裡里に競馬場設置の議昂り先般來寄々協議中であつたが十一日高山面長は總督有志十數氏を面會議室に招き懇談會を催した處異議なく設置すると決つたが公設運動場の周圍を利用するを可とする者と公設他に適地を物色して設置するの說とあり容易にまとまらず委員を擧げて專門的に研究する事として五時散會した委員左の如し（裡里）

園、吉田、中村（新）、在間、栗原、大野（新）、蛯川、兒玉、田中、秋山

全州市民會 忠北線問題を協議

全州市民會では忠全線問題に關し十日午後八時より參事會を開き久永會長より最近の經過を報告する所あり鳥致院、論山、江景、公州の代表者と共に全州は久永氏が代表して十五日光州にて別府技術と會見することになつた（全州）

燒失した群山商議 元群日社跡で執務

十一日未明燒失の厄に遭ひた群山商工會議所は明治町元群山日報社跡現服部自動車所有の貸家に引移り當分こゝを事務所に當て事務を執ることゝなつた倘同所では十一日午後一時より臨時評議員會を開催燒失後の對策につき協議するところがあつた（群山）

群山の火事 原因は煖爐の不始末か

既電の如く十一日午前三時半群山明治町洋食店東洋軒より發火瞬く間に同家を烏有に歸せしめ續いて隣接せる商工會議所に燃え移り同所を全燒し同六時鎭火したが原因は矢張り階下客室のストーブの殘火より發火せしもの如く損害は約六萬圓である右につき火元たる吉田東洋軒主人は語る

押しつまつた今日この頃飛んだことを仕出して全く申譯がありません出火の原因は煖火を見屆けたといふ女給のいふ通り階下第一號の客室のストーブからと思ひますツイ最近その室でテーブルをストーブにひつつくばかりに引き寄せて飲食してゐる客のあるのを見うけたので女給に注意さしたこともあつたのですが或はさういふことからこんな失態を仕出かしたのかも知れません何れにしても會議所はじめ皆さまに對して申譯次第もありません

なほ右東洋軒は一萬圓會議所は三萬圓の保險に加入しをり早速新築に取りたゝるとのことである（群山）

全州の火事 原因はホイロの殘火

去る十一日の全州大正町二丁目の火事は既報の如く後藤菓子屋の工場から失火したもので原因は前夜ホイロの殘火からその翌ひに火が移りそのそばの炭俵に燃え移つたもので判明した損害は後藤屋、星野金物店で約一萬二三千圓程度であると（全州）

▷▷▷▷▷府尹榮轉說

群山府尹前田雲次氏は本月末各道部長級の異動發表と共に榮轉の噂あるが右によれば鎭南浦か淸津に轉任するにあらずやと（群山）

五山面長更迭

群山郡五山面長金仁燮氏は家事上の都合によりこの程退職し面上席書記たる鄭庄彥氏が後任して十日附任命された（裡里）

朝鮮旅行俱樂部 會員の申込み多し

大田運輸事務所計畫の朝鮮旅行俱樂部は全州にても驛より各方面に會員募集中であつたが申込頗る多く好成績を納めてをりこの分ならば來る新年の旅行申込も多からうと豫想されてゐる（全州）

全羅南道

北部線延長 七年度に實現か 潭陽線と順天線の分岐點は 南原邑內が有望

全北部線中の南原淳昌潭陽方面の鐵道測量はこの程終了を告げたので南原より淳昌を經て潭陽までの延長工事は各關係地方共猛烈に當局に陳情してゐたが財界不況により一時延長中止を豫想されるに至つてゐたが最近確かなる情報によると昭和七年度に延長することに決定してゐる模樣であるなほ潭陽線順天線の分岐點は今の南原邑內が有望視されてゐる模樣である（光州）

雨山里の火事

全南羅州郡南平面雨山里宋道秀宅は去る七日午後六時頃自宅から失火し隣家に延燒を恐れ一時大混亂を呈したが南平邑は三里隔あつて通報することも出來ず困つて居た處へ隣面和順郡道谷面の消防が出動し大火に至らずして鎭火した（羅州）

二人組强盜 內地人を襲ふ

全南潭陽郡水北面州坪里雜貨店兼酒造業宮船何之氏宅へ八日午後十時頃二名の賊忍び入り主人不在中にて妻女に向ひ汝の宅には貯銀の附着した十圓紙幣がある筈だから提供せよと迫り他の一人は溫突室にゐる雇人四人を針金で縛りこの家より出たら殺すと脅かし妻女より十圓札を受取りこれでは少ないとてなほ簞笥のひき出しより現金三十七圓合計四十七圓を强奪して立去つた急報により水北駐在所にては本署へ急報すると共に現場に急行したが賊はすでに立去つた後で嚴重搜査に努め十一日朝に至り本村面において容疑者二名を捕へ目下取調べ中である（光州）

榮山浦の農業倉庫 十六日から開始

榮山浦農業倉庫は過般來より光州野本組によつて着々と進行中であつたがいよいよ十六日より業務開始をなす、なほ倉庫主任として道勸業會書記千原俊治氏が任命され過日赴任した 因みに同倉庫は五棟で四百二十坪あり他に四十坪の籾摺工場をも出來ると（榮山浦）

木浦校の職業教練 市內の需めにも應ずる

木浦小學校では職業教育に重きを置き高等科の殊種兒童に對して木工手藝品製作を敢へてをつたが今回これが規模を大にして材料の仕入、工作、販賣共に敎師の指導下に兒童の自治經營を起し一切をその經營の手で切り盛りする事となり又工作品は本箱、机、木棚箱類等で學校內のみでなく一般市中からの需めにも應じ價額は原價によることとなつた、學校當局ではこれによつて兒童に職業教練と自治精神の訓練を與へるのが目的であるといつてゐる（木浦）

模範的な養蠶組合

全南羅州郡南平部落養蠶組合は本年の繭價暴落に際して非常な好成績を評會に發表することを得たが、本組合の餘配金は總てに於て犧牲を拂ひ組合の發表をはかりつゝあり 本年の決算は收入計五三、七六七七、二一支出計五三、二〇五、三五差引五六一、八六の利益に加へて燃料の殘り二五〇、〇〇利益計八一一、八六錢となる積立金二千圓余は肥料の共同購入および組合相互に金融の路を計り普通貸借利子よりも利率を引下げて組合員の便宜をはかつてゐる（羅州）

榮羅記者團懇親會

榮羅兩地の記者團は十日午後七時より榮山浦日の出樓において懇親會を開催した來賓として吳羅州郡守、佐々岡警察署長、岩崎、馬淵各主任、榮山浦駐在所長、重枝首席、榮山面長代理山上友三郎氏等出席一同着席の後記者團代表として高田總務の挨拶があり續いて、來賓側より吳羅州郡守の謝辭ありそれより酒宴にうつり午後十一時盛會の裡に散會した（榮山浦）

南平婦人會總會

羅州郡南平では昨年十二月に婦人會を組織し左の役員を設けて會の發展を圖りつゝあるが十二日宗所發組合事務所において定時總會を開催し左の事項を協議した

▲役員 會長緒方とし子、副會長兒玉とく子、理事入原晃子、相談役道永りきみ、竹田のし子、木村あさよ、顧問緒方民平、兒玉熊次駐在所主席、金融組合理事、首曹小學校長、鰐田普校長 會員六十有餘名

▲協議事項
一、家庭經濟
一、生活改善と婦人の注意
一、防火上のこと
一、其他相互の親睦を意味する意志の交換

御下賜金傳達式

全南小鹿島慈惠醫院長および十年勤續の小使朴氏に對し、皇太后陛下より御下賜金の傳達式を十五日警察部長室において擧行警察部長各課長および衛生課員立會土屋警察部長知事代理として御下賜金の傳達をなす由（光州）

榮山浦のサイレン

榮山浦北島春吉氏は亡夫人の忌明に當り今回消防組へサイレンを寄附し去る八日完全にこれが取付を終り、試驗の結果成績頗る良好である（榮山浦）

荷造包裝の實習

木浦商業學校では五年生に商業實習の一助として荷造包裝の實習といふ新しい試みを行ふこととなつたがこの試みは鮮內の實業學校では最初である（木浦）

咸鏡南道

咸興尋高 創立記念式 勤續職員を表彰

咸興公立尋常高等小學校においては十一日午前十時から創立二十四週年記念式を擧行引續いて十年勤續の新保キミ氏五年勤續の前田チヨ氏許燮元氏、廣瀨正雄氏、堀田トシマ氏に對する表彰式を行つたが當日から二日間五教室を解放して我社の計劃にかゝる全鮮生徒兒童のガリバー、テンペラ、クレヨン入賞畫展を開催、府內各學校生徒兒童並に父兄多數の鑑賞に供し盛會であつた（咸興）

雪に聽く 國境點景（六） 笑々兒

公園の爾屋君が『ゆつくり御飯でも一緒にしたら話したいから是非もう一晩……』と頻りに誘惑するが歸りを急ぐ心は無理に振り切つて五日朝三水に向ふ。こな雪チラリホラリ寒さは身に沁む。

× ×

正午三水署に到着、甲山で別れたばかりの齋藤署長と談じ以來の舊知西山公普校長に表敬して郡廳に入る。

× ×

『さあどうぞ……』さきくな庶務主任だ。偶會あまた更しかも正式談見は今回が最初の西村孝一郎氏は印象極快、金郡守にはすつかり落着きが出來た。

× ×

法院出張所の佐藤さんは氣の毒だ春には嚴父を秋に入つて更に夫人を喪つたとて眞新しい白木の位牌二基、日頃はとても豪磊しい元氣の氏がきちんとかしこまつてポツリポツリと不幸の追憶を語る姿の淋しさは全く同情に堪へぬ。

× ×

三水局長畠山英雄氏と大に時事を論じつゝフト見れば時は早四時半心なき長座を恥ぢつゝ旅館美濃屋に歸れば一浴する間もなく齋藤署長、西村主任の來訪するあり晩餐を共にしつゝある處に參謀長坪內警部補西山公普校長に三水署員數氏來會して又も夜は更けて十二時この旅いよいよ安息の暇がない。

少年倶樂部

スバラシイ新年號！思ひきつた四大附録つき！

▲第一フロク **英傑肖像集**
繪葉書五十枚…豐臣秀吉、楠木正成等昔から有名な英雄偉人の肖像畫が五十枚もあるステキな大附録！この一組でも大變な値打です。

▲第二フロク **世界大地圖**
新聞紙四頁大…トテモ新しい世界地圖、これ程完全なものはどこにもありません。しかも世界各國の國旗と紋章がついてゐます。

▲第三フロク **組合せ双六**
面白い新双六…二十四枚一組の珍しい双六、どれも美しい名畫ぞろひで、愉快にたのしく遊んだ上に、絵のお手本になる、斬新の大双六です。

▲第四フロク **金言手帖**
偉くなりたい少年…は一寸の間も離せない大事な手帖で、立身出世に必要な金言を讀んだり、書きこんだりすることが出來る。本當にためになる立派な手帖です。

寫眞機二千個贈呈大懸賞
トテモ素晴しい大懸賞！しかも問題は誰にも出來るやさしいもの、少年諸君！早くステキな寫眞機をお當てなさい。

▲武俠小說 亞細亞の曙（山中峯太郎）
▲幕末小說 青銅の鬼（大佛次郎）
▲滑稽講談 曾呂利と太閤（大河内翠山）
▲外國美談 老英雄の涙（池田宣政）
▲立志小說 一直線（佐藤紅緑）
▲熱血躍る 小指の大試合（山中峯太郎）
▲南海秘史 日本人オイン（大佛次郎）
▲痛快講談 鳥さし伊助（前田曙山）
▲輕快小說 村の少年團（佐々木邦）
▲忠犬物語 花の首輪（宇野浩二）
▲探偵小說 白鳥丸の寶石（甲賀三郎）
▲漫畫物語 三人三太郎（宮尾しげを）
▲歷史物語 辨慶忠義の涙（水谷まさる）
▲滑稽漫畫 のらくろ二等卒（田河水泡）
▲ビックリ大畫報
此の外、大畫集、美談逸話面白い大讀物がタクサンあります。

これがみんな少年倶樂部につきます

出た！新年號！！

少女倶樂部にはこんなに附録がつきます

少女倶樂部

少女間で引ッ張り凧！トテモ素晴しい大附録つき！

▲第一フロク **最新少女手藝**
少倶と同じ大きさの美しい本！これ一冊あれば今少女間で流行してゐる手藝が何んでも出來る。

▲第二フロク **イソップかるた**
極彩色の取り札、讀み札を使つて、色々の面白い遊びが出來る、最新式の立派な『かるた』です。

▲第三フロク **名婦歌画帖**
昔から名高い婦人の美しいお話と五十人の女流歌人の和歌のある美しくて面白い折本！

▲少女小說 春やいづこ（北川千代）
▲探偵小說 斷崖の白百合（保篠龍緒）
▲滑稽小說 大杢小杢（陸奥速男）
▲武勇物語 弓張月物語（栗島狹衣）
▲涙の犧牲 晴れ山彥（眞山青果）
▲寫眞小說 幸福の丘（原作 西條八十）

▲特別フロク 童謠『お人形』の樂譜
清水かつら先生作、中山晋平先生作曲、踊りは花柳珠實さんのステキな振つけ、これを見れば誰にも直ぐ踊れます。

▲特別フロク 東海道漫画道中双六
おもしろくて〳〵飛び上るやうな大双六、新年のお休みには、この双六を使つて、面白く、樂しく、愉快に遊んで下さい。

▲長篇小說 夾竹桃の花咲けば……佐藤紅緑
▲時代小說 月笛日笛……吉川英治
▲孝女美談 明星地に輝く（評判の孝女大谷アキヨさんの熱心な孝行物語）
▲外國美談 愛の旗じるし
▲花物語 越の姫草
▲立志小說 峠を越えて……
▲出世物語 アメリカの涙……
▲手藝材料一千名にあげる大懸賞
この外大畫集、寫眞、面白い大讀物が隅から隅までハチキレル程あります

◎少年倶樂部 少女倶樂部 各新年號に限り定價六十錢（送料少年倶樂部八錢・少女倶樂部八錢五厘） 發行所 東京本郷 大日本雄辯會講談社 （振替東京三九三〇）

奇しき運命の下に
弄ばされた救世軍青年
母は米人、父は朝鮮人
米國の母からの搜査願で判明

京城救世軍が領事館を通じてアメリカ人の母親から子の搜索願をうけたのは六月であつた、その搜索願には當時シカゴ市の某寫眞館でとつた四つになる子の立姿がつけられてあつた。それから約半歳の月日、救世軍育兒ホーム所長シイタブル・ウイドウソン氏は夜も昼ず、その子の行方をさがしてゐたが、何分十五年の歳月を過ぎた今日でその寫眞では到底わからず搜索は勿論、いづこの問合せも無駄に終つてしまつた。ウイドウソン氏も手の施しようもなく全く疲れきてしまつた。いよ〳〵アメリカの母親に絶望の通知を出さうとするその夜——何といふ鮮明な曙光であつたらう。思案に耽るウイドウソン氏の頭に閃光的にゑがかれた一つの形像があつた。それは現在自分の下に救世軍に入つてゐるウイリアムといふ十九の青年が今から十三年前街でひろはれたといふ子であつた。早速ウイリアムを呼んで一ぶしじうを物語つて見ると彼こそまごうかたなきその搜査願の主人公——氏が半歳の間夜もねず探し求めてゐた寫眞の主であることがわかつた。ウイドウソン氏はこの驚くべき事實を知つて全く狂氣のやうに喜んだ、それにしても十三年前の昔……京城救世軍によつて街にひろはれたウイリアム少年が遠く太平洋を越えたアメリカ人の母親からその搜査願をうけるに至つた運命は……當時京城にをつた李文奎（假名）はアメリカを目指して京城を旅立つた。今から二十年の昔である、ニューヨークに入ると李は直ちに繁榮の都シカゴに入り某工場に一勞働者として働いた。そして間もなくアメリカ婦人と戀に落ちた。二人は結婚した。が間もなく破綻の日が來た、女からは離婚請求がなされた。李は當時六つになる子を連れて悄然と再び京城に戻つて來た、時あたかも萬歳騒擾事件の勃發する前年で[illegible]た。入城するや間もなく李は獨立黨員として運動に參加した、きびしい檢擧がつゞいた。李もその一人であつた、かくして六才になる少年は京城に來るや間もなくたゞ一人街にとり殘された。父の李は永久に歸つて來なかつた。月日が流れた、少年はいつか[illegible]の群に投じて街をうろつく身となつた。それから五年——少年は十一のとき京城救世軍によつて助けられたのであつた

×　×

李と別れた某アメリカ婦人はその後再婚し今ではシカゴで立派に商店を營み何不自由のない生活を送つてゐる、それにつけても婦人が思ひ出されるのは別れた夫が連れていつた子であつた。毎日子の安否を氣づかつてゐたが偶々別れた夫が京城に戻つた由を聞き込み遂に六月京城救世軍にその搜査願を出したのであつた、しかもその搜査願ひの主人公が願出た救世軍育兒ホーム所長ウイドウソン氏の直下に立派に成長し今では八十二名の育兒の先生として職務をつとめてゐたのであつた

×　×

この奇しき消息と偶然とに今更ウイドウソン氏は「我が子のこと」とのやうにウイリアム青年の發見を喜んだ。ウイリアム青年も世親におてる喜びに胸が一杯。二人は知らず抱き合つたといふ。なほウイリアム少年は近く氏にともなはれて神戸に行き、神戸から秩父丸でシカゴの母親のもとに行く筈で、ウイドウソンは自分が渡米するやうな氣持で毎日ウイリアム青年の渡米について盡力してゐるといふ聞くも美しい話である。

寫眞說明　搜査願につけられたシカゴにあつた當時四才のウイリアム、京城救世軍にある現在十九才のウイリアム青年

一農家を訪ね渡船場を聞き去る
之に力を得て極力搜査を進む
今迄の搜査は水泡に？

（烏山にて頭原特派員發）水原郡一圓にわたり五十余時間も張り廻した大搜査網も遂に効を奏せず、十二日黎明には所轄方面の警戒網を解くのやむなきに至らうとしたが同日午前十一時頃一朝鮮人農夫によつてもたらされた情報により局面は急轉直下烏山搜査本部では警戒巡視を中止した田中水原署長を中心に搜査本部幹部を集め密議し、午後二時田中署長を先頭に春日水原署警務主任、林同司法主任、黒川道警部補等六名は二臺のオートバイに分乘して振威郡西浜面食岩里に急行し、そこより徒歩で野原を横切つて烏山西南方約二里半の馬頭里の中尾農場附近に住む四十歳位の一朝鮮人農夫を訪問した處その友人李演國（三）が烏山事件の十日（高巡査が犯人目撃の日）夜十時頃その附近の野原中で頭を打ちに行つた際一朝鮮人が現はれて『渡船場があるはずだがどこか』と訊ねたので『この向ふの方だ』と指さしたらその道を行きまして再び引返しその附近の朝鮮人家屋に赴き渡船場を聞いたまゝ姿をくらました。その渡船場は古德日（道背里振威川）にあるもので水原方面に行けることが判つた李は生憎と十二日は市日で烏山に出かけ所在不明であつたが、烏山で彼を李から聞いた處によるとその怪朝鮮人は黒の周衣を着し日本足袋樣のものとねづみ色のづぼんをうがつてゐたといふことである。犯人は午後六時頃烏山驛より水原の反對側を小道を傳ふて同十時頃現場に逃走したものらしくこれがため五十時間にわたる大搜査も水泡に歸さうとしてゐる

女一人、男二人 親の金を盜み
新婚旅行氣取りで京城入り

去る五日頃から府內若草町若葉旅館に若い三人連れの男女が投宿し新婚旅行で滿洲に行く途中立寄つたと稱して、連日自動車を乘り廻して府內を見物中、本町署員が不審と認め調べてみると、親の金を盜み出し女給を連れてやつて來たことが判つた。大阪市東淀川區柴島町三二四番地加藤商店方伊崎伊一郎（二〇）（假名）兵庫縣御影町宮町奧苫道二三番地田村仙之助三男田村逸雄（二〇）（假名）京都市河原町蛸藥師寺二條矢カフエー女給井上ハナ子（二〇）（假名）の三名で、伊崎、田村（假名）の兩名は親の金各七百圓宛持出して釜山を經て來城、前記若葉旅館に投宿してゐたものだが伊崎は五百圓、田村は二百五十圓を使ひ、殘りを所持してゐたなほ田村は身許照會中十一日正午京城發の飛行機で福岡に逃走したが、伊崎はハナ子と夫婦氣取りで親からの返事を待つてゐる

大古墳
平壤府外で又も發見

【平壤特電】十一日平壤府外船橋里のコーン、スタツチ會社毛工事場でまたも樂浪時代の大古墳を發見され本府の指示を仰ぐこととなつた

烏山にて　犯人がたどり着いた中尾農場（上）と渡船場を聞いて去つた朝鮮人農家（下）

朝鮮物產重役への背任告訴を取下ぐ
松島府尹外二氏の調停により
檢事局は一應取調べか

【仁川電話】朝鮮信託會社に對する背任告訴の導火線となつた朝鮮物產株式會社の社長河野竹之助、取締役依知川治、取締役中村寛一の諸氏を相手取本年五月同社株主北垣林之介氏が仁川檢事局に提出した背任の告訴事件は爾來寺田檢事が鋭意搜査を進めた結果いよ〳〵十三日より取調べ開始の運びとなつたが、十二日に至り松島府尹、吉本晉介、渡邊爵の三氏の懇誠なる調停により

一、仁川物產會社重役は全部辭任すること

二、過般の株主總會に於て可決したる酒井果會社の缺損金千五百餘圓を解散費用と認め新會社に於て支出するの件は酒井果社長中村寛一氏より會社に支拂ふこと

その他の條件の下に北垣氏は前記背任告訴並に京城地方法院に中島辯護士を代理人として提起中の前記總會無効確認の訴訟を取下げることに妥協成立し十二日午後六時寺田檢事に對し北垣氏より告訴取下げ方を申請した、しかし同問題は株主全部に利害關係があるので檢事局では一應の取調べは行ふものと觀測される

女中の失火から
牧野邸の火事

【東京電報】牧野大審院長邸失火につき東京檢事局黒田檢事が同邸に出張、實地檢證の詳細調查の結果によれば、十一日夜牧野邸では十時過ぎまで客があつて賑やかであつたが、應接室西洋館の火鉢には相當火が殘つてゐたがこれを女中のみつが火消壺に入れるため十能に移し入れ運ぶ際、絨毯に火を落したのをみつが氣が附かず遂に大火になつたもので、失火責任者みつはすでに燒死してゐる以上已むを得ぬこととし、發火前後の事情を家人より聽取し失火罪としての檢事訴追はせぬこととなつた

大審院長入院

【東京電報】十二日早曉の失火に際し夫人燒死の災厄に遭つた牧野大審院長も避難の際兩眼近くに火傷と兩手に擦過傷を蒙つたので十二日午後帝大病院外科に入院手當をうけてゐる

藤記への告訴狀殺到

十一日檢事局送りとなつた府內黄金町七丁目八番地京城組合館祭社代表者藤記滋治（三）の詐欺事件について加入者から告訴狀が本町署に殺到し係官はその整理に忙殺されてゐるが、すでに五百余通あり十三日檢事局へ送ることになつた

アルメニアも激震に襲はる

【コンスタンチノープル十一日發】アルメニアケーマ地方に本日激震起り負傷者多數を出し被害甚大の見込みである

不景氣も何のその成績
職業紹介所の成績
去年より遙に增加

『人と職との緣むすび』を旗標に月下氷人の役目をしてゐる府立職業紹介所の今年一月より十一月迄の近況をみるに求人數九千百四十八名、求職數一萬三千二百五十五人、その中就職者數四千八百八十三人であるがこれを前年同月迄の成績と比較して求人數即ち雇主側が二千六百六十九名四割一分弱も增加し、求職者は二千九百八人二割八分の增加、就職したものも一般不況の今日、一千四百八十三名四割一分の增加となつてゐるがその中雇主側の增加しつゝあることは失業者群にとり喜ばしい現象である、この成績良好は本年度より新に求人開拓係員を置き極力人事開拓に努め又はラヂオや新聞の力によるもので、この不景氣に不相應の數字を示してゐる。同紹介所は歳晩を控へて尚ほ一層求人開拓に努力することゝなつた

機關長即死す
釜博定期の珠丸
發動汽船に衝突

【釜山十二日發電】北九州商船釜博定期船珠丸（一二〇〇噸）は昨十一日午後十時釜山出帆博多に向ふ途中港外にて慶北甘浦より鯖二萬尾を滿載し釜山港に向ふ發動汽船幸丸（一六噸）と衝突幸丸は右舷に大穴をあけて沈沒し乘組員四名中機關長長崎縣生れ岩本甫（二）は即死し他は救助された

不埒な雇人

【開城發】一定の住所がない林興吉（二）なる少年は府內南本町飲食店李花紅方へ雇はれ中素行不正直なもので主人の使を受くる時數回若干の金を横領した事があつたが、去る十一月十七日には酒を飲みに來た府內宮町の印刷業者五成の自轉車一臺時價二十余圓のものを窃取して自分の家に持つて行つた事が村刑事により發見され身柄同行の上目下嚴重に取調べ中

窓硝子を破壞大暴れを演ず
京大病院の看護婦連
二百名檢束取調べ

【京都電報】十一日午後八時半頃京都帝大醫學部附屬病院看護婦寄宿舍から突然喊聲揚り看護婦連は窓硝子を手當り次第に滅茶々々に毀しはじめたので川端署から係官が驅付け約二百余名の看護婦を檢束して取調べ中であるが、去る三日解雇された看護婦廣田キヨ外二名が寄宿生を煽動したものらしく、その裏面には京大學生が介在してゐるものと睨まれてゐる

狂言強盜
當局手を燒く

【大邱發】慶北善山郡善山面花島面金昌旭（三）が八日午後四時すぎ金泉から自宅へ戻る途中同夜八時ごろ善山面里洞地內の路上で黒鉢卷をした白衣の強盜三名に出會し、タオルで附傍の立木に縛りつけられ胴卷にしまひ込んだ十圓札五枚を強奪、犯人は闇にまぎれて逃走したとの訴へに所轄善山署ではお隣の金泉署と協力、善山、金泉にわたつて非常警戒線を布いたがそれらしいものは見當らず最近について取調べると共に實と睨むところあり果つゝまれず虚僞の申告を自狀した、最近からした訴へが激增するので當局ではほと〳〵手を燒いてゐる

スピード時代の寵兒
さていつ生れる事やら
『東京、京城間の大短縮計畫なんて誰が云ひ出した？』
今の處夢と戸田氏の御托宣

夜を寒みおく初霜を拂ひつゝ草を枕にあまたゝびねぬ の古今集時代から金剛五代になつても道中は霜よけらしい物に乘りと旅は憂ひものつらいものとなつてをり、封建時代の江戸大阪間往復の

◇……飛脚　は片道に丸づつ七日間……忠臣藏では、淺野內匠頭が吉良上野に殿中で斬りつけた御家の大異變を播州赤穗の國もとまで注進するのに、萱野三平が大早打を以て晝夜兼行の飛脚を飛ばしたのか、當時の最高レコードであるが、それでも江戸赤穗間に四日間を費してゐる。それが今では東京赤穗間を汽車で僅に十二時間

◇ 明治五年新橋横濱間の鐵道開業式が行はれたが、當時の東京日々新聞は

この鳥や窓に便光の便利を助け横濱より東京まで行程八里に係れるを僅かに五十四分にして至る

◇……その　疾きこと風の如く、電の如く、從來は旨賞の宜を抛つも羽翼なくしては至るに難きを既に如斯なれば若干の末その賓益選手なるを知らず、抑も神武創業以來斯る盛行ありしを聞かずり瑞消てゐる

◇ 釜山から京城までは內地の里數で百里、汽車がない時分は輕便や擔軍運搬で少くとも十日はかゝる。雨にあふて川止めにあふたり何かするとどうしても十五日を要する

それが今では

◇……半日　足らず。汽車のない時にくらべて十分の一や二十分の一の時間で行くのはわけがないと、つまり世界の距離を少くとも十分の一以上に短縮したことになり、距離で十分の一になつたのは、面積では地球の廣さを距離の自乘の百分の一にまで小さくしたともいへる。

◇ スピード萬能の時代となると列車のスピードアップを一層熾く要求する。そこで內地では特別急行の富士や櫻から更に招待急のつばめが生れ出た。朝鮮でも釜山京城間の第七、八列車に急行料金を取つてはゐるが『實は急行料金ではなく、一種の座席指定料金だ』と鐵道局のお役人も

◇……內々　でいふほどの不急行振り、中には地方の朝鮮人間には同じ汽車に乘るなら急行などに乘るよりも混合列車の方が距離は同じでも時間で長く乘れるからよいと、スピード時代逆行論者もゐる。

◇ 然しスピードアップは時代の要求して國際線路である朝鮮鐵道ではなほさら列車の速度を上げねばならぬ。そこへ東京電報は內鮮滿連絡運輸會議で滯京中の戸田鐵道局理事が朝鮮鐵道の速度を上げて京城東京間を今の二晝夜から一晝夜半に

◇……短縮　の計畫を鐵道省に提議し、鐵道省でも國際列車の時間短縮は從來から計畫してゐたので双方で連絡して協議することになつたと報道した

◇ そこで、新時代の尖端を乘つ切るつばめ號に近い超特急が朝鮮線を走るのも近いうちと歡迎されはじめた。そして高速度運轉には地盤と線路が完全でなければならぬがこの不景氣の時に相當の犧牲を拂ふてスピードアップを斷行しやうといふ鐵道局に少からず敬意を表した、ところが、ところが…である。スピードアップを

◇……提議　したといふ戸田鐵道局理事が十二日歸任してその第一聲に

『東京、京城間のスピードアップなんて誰がいひ出したのだい？僕は知らないよ』とある

◇ それは必要だ、また實現可能性もある。だが理想に過ぎないもので、この不景氣に實現するものか。自分は以前、鐵道省が連絡船を午後一時頃釜山に着けて呉れゝばその日のうちに列車を京城まで着けて見せるといふたが、それが誤り傳へられたものだらう

と、これではスピード時代の

◇……寵兒　となるはずだつた東京京城間の時間短縮計畫も泣き所どころか、姙まれてもみなかつたといふもの

馬賊の集團
泉溝驛の附近で
支那官兵と交戰

【大連十二日發電】滿鐵着電九日洮南線泉溝驛附近にて列車を襲ひ大掠奪をやつた馬賊の大集團は、引續き八面城附近に潜伏し再度の襲擊計畫中、十一日午後二時泉溝驛附近にて支那官兵と衝突し目下交戰中である、電線は切斷され列車は上下とも不通となり邦人乘客數名の安否が氣遣はれて居る

けふ送局のモヒ常習
共犯者二名も近く檢擧か

【京城】本町署で檢擧したモルヒネ密輸密賣犯人府內錦町一五二番地林昇瑞（三）は永井警部補の手で嚴重取調べの結果、コカイン、ヘロイン三ポンド價格約二千百圓を密輸入したことを自白し、十三日檢事局送りとなる筈である。なほ共犯二名もそれ〴〵手配電報を打つてあるので近く檢擧される見込みである

最高一年六月 最低一年求刑
學生聯盟事件

學生前衛同盟事件の申用雨外十三名に對する保安法違反事件は十二日金川裁判長係蔡甫檢事立會傍聽禁止裡に開廷、午後四時結審して名に對し懲役一年六月、外十名に對し各懲役一年を求刑し辯護士の辯論に入り午後四時半閉廷した、判決言渡は來る十九日である

申込殺到し盛會を豫想さる
盛岡市外の氷上大會

【東京電報】全國學生氷上競技は一月三日から九日まで七日間盛岡市外高松池で擧行される第一回全國中等學校大會並に全國學生選手權大會準備を着々進めて居るが、中等學校大會は第一回にも拘らず早くも申し込み殺到し、二十日の申し込締切までには十五校を算する有樣で盛會を期待されてゐる、競技種目並に競技規程は十一日左の如く發表された

フオアワード・アウトサイドサークル、インサイドサークル、バツクワード・アウトサイドサークル、フオアワードチエンヂ（A右足B左足）、フオアワードスリー、得點法一校二名一組の合計點スピードスケーテイング一人參加種目無制限一種目一校三名以下、得點ホウレース六、五、四、三、二、一點、サレー五、三、一點

今回は南滿醫大の除名でや淋しさを見せたが、京城醫大岩手醫の二チームを新らたに加へて十二校を集め得る事となりフイギユア種目は二十六日頃大體範圍を發表する

貞奴訴へらる
千七百圓の支拂請求訴訟

【東京電報】麴町區永田町河上房並事貞奴こと川上貞子は赤阪區青山南町川野猛に相手取られ東京地方裁判所に貸金千七百圓の支拂請求の訴へを提起された

電球の引換料
一月から値下

京城電氣會社は需要者の便利のために來年一月から電球引換料金を値下げする事となつたこれは從來定額灯電球の芯切れの場合引換料（卅ワツト迄）廿錢のところ、これを十錢に引下げるもので、同社の社會奉仕の一端とみられてゐる

雇女へ懸想

櫻井町二丁目某料理店雇人崔鎭昌（三）（假名）はかねて同家の雇女金姓女（三）（假名）に思ひをかけてゐたが、十一日午前四時頃金姓女の寢所に侵入した所を金姓女が起き騷ぎ打したので、目的を遂げず逃走、同七時半頃何くはぬ顏をし

人參湯

ストーブの喧嘩に花が咲いてゐる

折柄、今度は菓子屋の喧嘩▲西大門町二丁目一番地の遠藤竹義が『高麗の雪』といふ菓子を造つて賣出した所▲吉野町一丁目三三番地長谷川千松が、すでに『高麗の雪』といふ菓子を賣出してゐて商標侵害だといふのである▲遠藤側が調べたら長谷川の登錄を受けてゐる範圍に觸れてゐないことが判つたので、今度は遠藤の方から誣告および營業妨害で訴へて出た▲さて甘いもの同志の喧嘩、どちらが勝つやら

◇

此廿日頃から肛門科病院を岡崎町で開く野崎慈氏、逢ふ人毎に『開業されるさうでおめでたう』と祝辭を浴びせかけられてゐるが▲中には『博士の學位までお取りになつたさうで…』といふ人がある。これには面喰つて『ヘーン、私がですか…』と頗る珍妙な返答振り▲やつと博士論文が通過したのは城大附屬醫院小兒科勤務の野崎美登氏のことで、それが誤り傳へられたことがわかり▲その後の兩野崎氏、懇意な間柄とて互に微苦笑しながら『おめでたう』を交換

不老長壽の素！　健康の泉!!　美味！　滋養!!　高級家庭飲料!!!

オミトーゼ　大瓶壹圓　小瓶六十錢

御使用の時は五倍にのばして御使ひ下さい

オミトーゼは深山幽谷から發見した高山植物の特殊成分のみを永年苦心の結果分離摘出した美味滋養補精強壯兼備の天然果汁で一家團欒の高級飲料であり原料果實は古來左記の人々に激賞愛用せられつゝあります

△肺結核に惱む人……　△肺結核で早晚下痢（腸結核）に惱む人……
△男女精力不足の人……　△多年の喘息に苦しむ人……
△顏面美容を望む人……　△男女性慾の弱い人……
△產後病後に衰弱した人……　△常に胸燒の起り易い人……
△營養不良の人……　△消化不良の人……
△延命長壽を求むる人……　△身體の強健を願ふ人……
△貧血を起して居る人……　△生來虚弱な人……
△時々氣を失ふ人……　△精神鬱々とする人……
△頭痛扁桃痛に苦しむ人……　△神經衰弱にかゝつた人……

地方特約店御希望の方は御申込次第御用命に應ず

朝鮮咸興府大和町三丁目　オミトーゼ合資會社　電話四五九番　振替京城一九六二三番　電略（オ）又八（ヌ）

農業實習生募集　滿洲　公主嶺農業實習所

昭和六年　模範家計簿　大好評　廿版出來

主婦之友社の新發行

新特色

（一）此の家計簿を用ひますとキチンと家計が整理されて、貯金が樂に出來るので、何處の家庭でも大評判であります。

（二）家計簿を使ふならば主婦之友社のものをと云はれるほど各家庭で大人氣です。使ひ方が簡單ですから家事に忙しい方でも少しの面倒もありません。

（三）いつからでもつけられます。ソロバンなしでもキチンと計算ができるので大評判であります。

（附錄）模範家計十種

▲月收百円の小學教師の家計……▲月收百五十円の中學教師の家計……▲月收百八十円の海員の家計……▲月收七十八円の鐵道從業員の家計……▲月收六十五円の警察官吏の家計……▲月收三百五十円の商家の家計……▲月收百五十円の會社員の家計……▲年收二千三百円の農家の家計……▲月收二百廿五円の政府官の家計……▲月收二百十六円の漁人の家計……

定價六十錢（送料六錢）

全國各地の書店に在りますが若し賣切のときは東京神田駿河臺の主婦之友社（振替東京一八〇）へ御注文下さいませ。

綿　拾數年來にない安値　今がお買ひ時

京城本町四丁目　岩見製綿所　電話本局一六〇一番

支店　京城本町一丁目　電話本局六三三番

頭痛にノーシン

日東カモ藥

京日案內

貸家　[illegible]町二の七八　溫水[illegible]したる好住宅　御希望の方は左記へ　電光一八一　杉山製作所

貸家　崇一洞[illegible]六番地高台　[illegible]文化住宅　黄金町六の一七　[illegible]　鬼塚

賣地　郊外鷺梁津漢江神社前　南向[illegible]坪　一七七坪地上家付　[illegible]　京城府吉野町二　電本一六二三番　小林

社員　募集　[illegible]

習字　御手本類は何んでも　有升（目錄呈）　東京市神田區南神保町九番地　華堂法帖店

毛糸　高級品各種直輸入　格安發賣致します是非御用命を　京城明治町二丁目　電本二七九番　セーウル毛糸店

寫眞　技師至急入要　修整自信ある希望者履歷書送れ　滿洲長春中央通十七　林田寫眞館

甘栗　內地向贈答品御土產　安い優山の甘栗　電話注文有り次第配達します　本町四　優山商店　電本二七六四

貸家　黄金町七の八　[illegible]　家賃卅八圓　電本六九八　岸

募集　代理店　[illegible]　京東線[illegible]驛前　朝日商會滿鮮配給所

恩給　時代に惠み[illegible]　京城驛前吉野町　[illegible]

商券　商品券高價買入　三越券特に高價買入　電話本局四一四〇番　明治町二ノ二フランス教會[illegible]　兒玉商店

三越　商品券高價買入　京城府黄金町三丁目　佐野[illegible]平次

貸室　貸店舖大小各室　京城第一[illegible]　長谷川町（[illegible]）　京城ビルヂング

ラヂオ　[illegible]ナショナルランプ　京城本町四丁目　京城ラヂオ商會　電本四二四六番

恩給　立替は特に勉強[illegible]　京城若草町四九（若草町大通り）　電本二二六六番　旗丸商會

華やかな颶風 【72】

福田正夫 作
野崎貞雄 畫

秋の夜 (三十)

プログラムは淀みなく進んで第一部の演奏は終つた。聽衆は湧き返るやうな拍手を送つて熱狂した。デムパリストはそれに答へて何度も頭を下げた。この世界的な鍵盤の顔にも流石に滿足と感激の色が漲ぼれた。

デムパリストが聽衆の拍手に答へて頭を下げて居る間に、大花籠を抱へた振袖姿の美しい少女が舞臺へ現はれて來た。いふまでもなく四度もこの國を訪れたこの世界的樂聖に花束を贈らうためであつた。

花束を抱へた少女の姿が舞臺に現はれると、聽衆の拍手は再び甦く怒濤のやうに湧き返つた。少女は臆する色もなく鍵盤の傍へ歩み寄つて、可愛らしい手つきで花束を捧げた。それを見るとデムパリストの顔にも包みきれぬ微笑が浮かんで來た。そして、いかにも嬉しさうに少女の捧げる花束を受け取つた。それは一瞬間聽衆を夢中にし去つたあの天才的な鍵盤の崇高な姿ではなく、何らの飾りつけもない純情流露の人間デムパリストの姿であつた。

それを見ると聽衆は再び熱狂して盛んな拍手を送つた。デムパリストも再び何度も頭を下げてそれに答へた。そしてやがて花束を抱へて舞臺裏へ引込んで行つた。

然し、聽衆の拍手はなほやまなかつた。そしてデムパリストは再び舞臺へ現はれて來た。然し熱烈なアンコールはそれから二度も三度もデムパリストを舞臺へ引返させた。

『さあ。何時まで見て居てもしやうがないから、食堂へでも行かうか』

はじめのうちは乘り出さんばかりにして鍵盤の方を見て居た駿太郎が、暫く經つとやがて直ぐに興を失つてさう言つた。それに應ずるやうにして駿雄も初代も立ち上つた。自然英子も皆の後に從いてボックスを出て行かないわけにはいかなかつた。

食堂はまだ左程混んで居なかつた。それでもふさがつて居るテーブルではデムパリストの神技を讃嘆する會話が取りかはされて居た。英子等は隅の方の空いて居るテーブルに腰かけた。

駿太郎は紅茶を注文した。が、紅茶が來てそれを飲みほすと駿太郎は急に思ひ出したやうにいつた。

『あ、さうだつけ。僕は今夜のつぴきならぬ用事があつたんだ。だから、もう失敬しなくちや……』

『本當かい』駿雄はさも驚いたやうに眼を大きく見開きながらいつた。『だが折角來たんだから、おしまひまで聽いて行つたらいゝぢやないか』

『いや。さうしたいんだが、どうしてもすつぽかすことの出來ない用事なんだ』

『さうか。そいつは殘念だな』

『ぢや、英子。兄樣はこれで歸るがね、お前は樗木君とおしまひまで聽いて行きたまへ』

『えゝ』

英子は顫々ながらさう答へないわけにはいかなかつた。然し駿太郎は更に初代に向つて言つた。

『君はどうする?』

『私?』初代は一寸考へながら、直ぐに言葉を續けた『私も失禮させて頂いちやいけない?』

『それぢや、失禮させて頂くさ』

英子は嫂だけは殘つて居てくれること〻思つたのに、嫂までが歸ると聞くと急に情ない氣がして來た。と同時に、彼女は最初からかうなるやうに罠をはられて居たのだとハッキリ感じることが出來た。そして、今更自分も歸りたいと言ひ出してみても到底無駄なことだと感じて、もう何も言ひ出さないで默つて居た。

駿雄は初代が歸るといふのを一應止めはした。然しそれで初代が思ひ止まる筈はなかつた。そして彼女は駿太郎と共に立ち上りながら英子を慰めるやうに少し聲を低めながら言つた。

『おや英子さん。私も失禮しますけど、おしまひまで聽いていらつしやいね』

『えゝ』

英子は長兄の言葉にも嫂の言葉にも特別の意味の含まれて居ることを悟つて厭な氣がした。そしてこの破目に陷るまで何事にも氣づかずに此處まで引づられて來てしまつたことを口惜しがつたが、然しもう何といつても追つくことではなかつた。

やがて、長兄と嫂とは駿雄と英子を殘して食堂を出て行つた。

圍碁新局 (四)

先相先先番 長谷川章(四段)
新原榮入(二段)

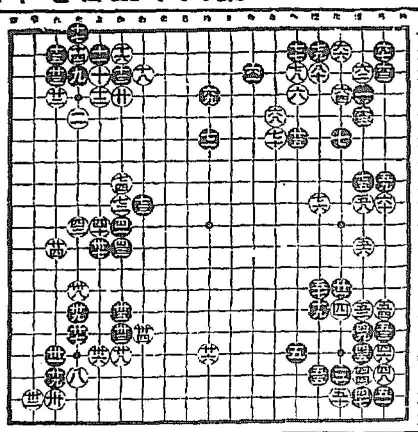

へわぬはち 二九四五三
へかとには 三八六二三
ほはぬろろ 二八六二三
ほほかとに 三九九五四

讀者らん

▲疑獄事件に對する一部選良の人々の言動、紛沙汰は常識ある者の到底容認なし能はざる事にして何人といへども彼等の行爲に憤慨し卑劣なる其事、憎まぬ者はあるまい今日まで本職においても度々その行爲を責むに人士の言を聞き尤もと思つてゐる聞けば鐵道面の有志は我鐵道の體面にも關すると云ふ所は取下勸告の事に出たる由誠にさもあるべし然し我等は如斯は單に鐵道面の體面事とのみ默止することは出來ぬ我大和民族が有する麗しき人情美と義俠心とを無視して私慾のみを肥さんとする彼等の行爲は正し!我大和民族全體の體面を汚すものと斷じて憚らないと思ふよつてかくのごとき徒輩には痛烈なる筆誅を加へて金錢の爲に常軌を逸してゐる彼等を覺醒せしめ度いと思ふが如何(義を知る者)▲各道の課長院長、學校長、金組理事長等の如き旅費日當の十圓以上を受ける諸君が京城へ來れば旅館の二圓均一旅館等に宿泊し體面も考へずに徒らに旅費稼ぎを行ふは見苦しき限りである然しこれで充分なりとせば官公吏の旅費等は斷然この際半減して國家の緊縮方針に順應すべきである(判任見習生)▲本年九月頃創立した○○興業株式會社は七萬圓の拂込を徴集して事業もせず會社を解散したが某旅館を數百圓踏倒し六重役もある社長以下重役の橫暴振りに株主は泣いてゐる聞けば初めから幽靈會社であつたといふ近來この種の會社事件が頻出すこんな良心のない重役輩は徹底的に糾彈すべしだ(憤慨生)▲京城映畫研究會の前田錦三郎氏の選出による外國映畫ベスト・テン中内地の常設館に上映されたのが、たつた四作品とは憤慨に堪へん、内地館主よ少しは反省しろ(憤慨ファン)▲朝鮮陸上競技界の第一人者田中盛茂樣(元明治大學の主將をしてをられた人)の御住所御存じの方はお敎へ願ひます(知りたき生)▲エム生へ 羅明治四十一年七月廿六日は陰何年何月何日何曜日ですかお敎へ下さいな任意出の方法があまり複雜でありませんでしたら此際公開して頂へぬでせうか(仁川K生)▲十一日の貧しき青年樣御世話致します夜八時過ぎ御訪ね下さい(黄金町三ノ二九一三浦英郎)▲鈴木春信浮世繪美人畫を一幅持つてをりますが畫家がいつ頃の人か名家であるのか一向解りません値段など御敎へて頂けませんか(一讀者)▲獨女ですがどなたか留守番にでも置いて下さるお方は御座いませんか(四十女)▲地方から來たものです謄寫印刷(共通美術)の自信があるんですが圖寫等も寫いて見ましたが何處か利用さして頂き度いのです(京城府○○寫舘一〇四平野生)

京龍館 東亞キネマ提供 十二日より三日間限り上映 均一 大衆料金七錢
大衆奉仕特別番組 東亞キネマ・プロダクション特作 原作脚色 大伴麓二 監督 池永一郎 市川右太衛門 主演 市川右太衛門 新妻四郎 市川芳之助 助演 澤井三郎 片岡星子 川端信子
天下無双の劍豪 カムチャッカ踏破興冒險… 劍光一せん、忽ち六尺有余の長刀吃りを生じて屍の山を築く 巨漿右太衛門が縱横無盡に揮舞する痛快無比の快演 パラマウント超弩級大作 監督ヴイクター・フリーミング氏 主演ノアビリアー氏 チャールス・ファレル氏 ジョージ・バンクロフト氏 フランク・ホッパー氏 メリー・アスター孃
決死隊 戰爭興奮…… 悲壯淡く消えて行く戰場に勝利と咆哮する戰友を抱いて共に戀せし乙女を語る若人の心……惱々たる戰場の影にありし一篇の哀詩
東亞キネマ秋季特作 原作 監督 石原英吉 脚色 宮田延夫 竹川櫻 主演 磯部富士子 助演
紅塵 現代劇 一人は白百合の如く一人は毒薔薇の如き相異れる姉妹が生活の重荷を負うて辿り行く痛ましき姿を描き超大作品
浪花館 十二月十日より 朝鮮新聞 京城日報 部局課 京城府廳 後援 部局課 慈善興行 入場料 五十錢 落選…

朝日は輝く 全十卷 大阪朝日新聞創刊五十周年記念映畫 原作 大阪朝日新聞社 指揮 日本活動寫眞株式會社 監督 溝口健二 伊奈精一 主演 中野英治 河部五郎 酒井米子 澤蘭子 入江たか子 村田宏壽 葛木香一 土井平太郎 助演 梅村蓉子 英 百合子 澤村晋 この春學窓を出て實社會への第一歩を踏み出した二人の親友早房敏太郎と日下甲一……
中央館 十二日ヨリ大英斷短期興行 マキノキネマ 大破天荒拾錢均一 一昔前の度樣…… **何が彼女をそうさせたか** 原作 藤森成吉氏 監督 鈴木重吉 新興キネマ第二回作品 高津慶子大熱演
黄金狂時代 全十卷 チャーリー・チャップリン氏主演 大衆喜劇の大巨頭 一八九〇年頃アラスカに金鑛が發見され世界各國から幾千萬の人々が極北の地に死物狂ひと集つて來た黄金狂時代物語り ワーナー・ブラザース特作喜劇 珍優モンテ・ブルー 突貫 オートボケ・モンテイ君顔馬…… 抱腹絶倒の大傑笑篇
朝日座 本町五丁目 電話三三六八番 十二月十日より モダン萬歳 撰土舞踊 **千鳥會** 素晴らしいコーモラス 笑も光と笑の大交錯 毎夕六時開幕
大正館 十一日封切超特別大興行 然かも諸の祝歌を歡喜來る感激と昂奮の好評續・掉尾を飾る絶對的巨篇供 松竹キネマ提供 松竹ニュース 眼の新聞 松竹下加茂超特作時代劇 第二十一輯 第二十二輯 二卷 新興歌舞伎十八番・代映畫 熱と力の結晶新星高田浩吉の男性的出演 渡邊哲二監督 天明白浪小猿七之助御守殿お瀧の因果物語り **小猿七之助** 八卷 高田浩吉主演 市川傳之助 安德照子 師井哲 浦波須磨子 二條慶子 助演 松竹キネマ蒲田撮影所超特作現代劇 **女性天國** 十卷 巨匠重宗務監督作品 弱き者よ汝の名は女なりと云ふ女よ・強かれ・強かれ若き全女性に捧ぐる蒲田オールスターキャスト 八雲惠美子主演 岡田時彥、山本冬郷、岡田宗太郎 松井潤子、高木文子、若葉信子 龍田靜枝 小林十九二、吉川英蘭 星ひかる 大山健二 坂本武
東亞倶樂部 十二日より三日間上映 徹底的大衆料金十錢均一 東亞キネマ・プロダクション特作 原作 市川右太衛門 脚色 大伴麓 監督 池永一郎 **天下無双の劍豪** 後篇 主演 新妻四郎 助演 澤井三郎 片岡星子 後編に入つて愈々その快技、依然事件は急しく悠々…… ワーナー・ブラザース超特作 アイ・ピーアール・プラデ・メーオ小説に基きて監督ジョンブラン・ド・ベ 主演ドロレス・コステロ嬢 **マノンレスコオ** 助演 ウオーナー・オランド氏 ホウ・ザ・ラント氏 マトノー・ル・ヤング氏
或は萃の苦惱、或は女の悲戀の社交界、ビアンカの如き涙ある女の……流れ行く悲劇の中に……大喜活劇 無鐵砲男爵 米國ゼネラルフィルム特作……
喜樂館 日活 十二日より四日間限り 愛讀者優待デー 大阪朝日新聞京城支局特別後援 主催 富田 會場 喜樂館 日活會社千惠藏プロ合同時代劇特作 監督 稻垣浩 主演 片岡千惠藏 **愛染地獄** 第三篇九卷 鳥羽陽之助 市川小文治 中山介二郎 香川良介 吉野朝子 衣笠淳子 助演 晝間十二時三十分より 夜間六時三十分より メトロ・ゴールドウヰン・メーヤー社特作映畫 バスター・キートン氏主演 外名優數十名出動 喜劇 キートンのアルフレッド上よお前の父上は全七卷……

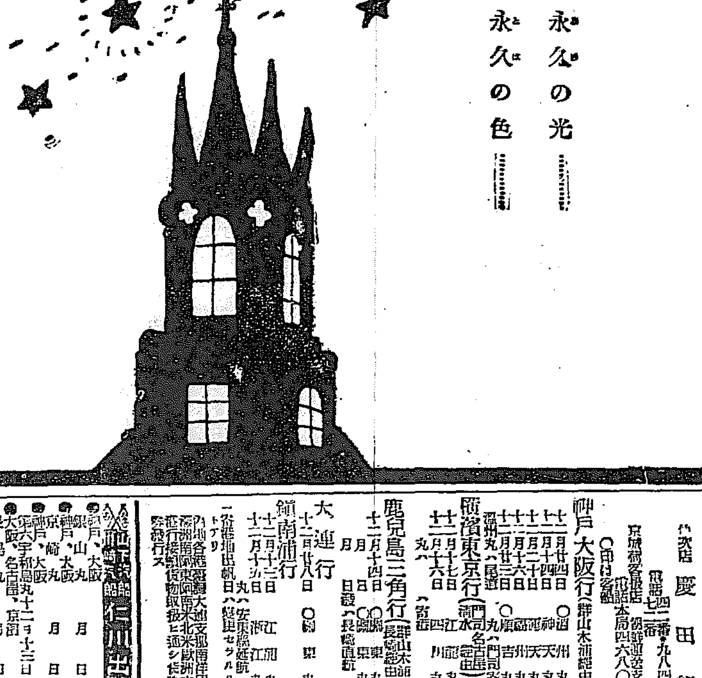

キッコーマン醬油
姉妹品 万上 マンジョウ味淋
永久の光…… 永久の色……
宮内省御用達 野田醬油株式會社
30L3

●日の出を拜む ノーシンをのむ それで一日爽快 ●

霜焼(シモヤケ)には……一番ヨク効く ペルメル に限る! 一晩でなほる美しくなる(ラク)
PELMEL ペルメル 新案特許
定價 廿錢 四十錢 一圓
C5

商工・農林兩省推奨 優良國產品
森永ミルク
賣れる程 新鮮
折角新鮮であるべきミルクも皆樣の御手に渡るまでに長時間を要しては何にもなりません
本品の品質、新鮮にしてヴイタミンに富む事は榮養學界の諸先生の御推奬によつて明らかですが又一番よく賣れるミルクとして益々皆樣の御愛用を受けて居ります
ぜひ國產! 品質・舶來品に優り 値段・二割方安い
MORINAGA'S CONDENSED MILK TRADE MARK 森永ミルク Net Weight 390 Gr. MADE IN JAPAN
森永ドライミルク製造元 森永煉乳株式會社
M-38

小林病院 内科・小兒科 入院室 チフス、赤痢、猩紅熱等 平山醫學博士 旭町一(電本六九二・三六九四)

島谷汽船出帆 ○各港地…大連、麗水、新浦、仁川、群山、木浦、釜山、浦項、新義州、鎮南浦、元山、城津、淸津、雄基、敦賀、伏木、新潟、舞鶴、函館、小樽、大泊、室蘭、厚岸、根室… ○各船共無線電信設備アリ
大連直行(大連汽船接續) ○但シ須磨丸ハ貨物船ナリ

仁川發 代理店朝鮮郵船株式會社 大連行 ▲須磨丸、▲成田丸、▲長成丸、▲仁川丸 (臨時客港地新記)
鎮南浦行 代理店二新記 ▲大連丸 ▲長成丸 ▲須磨丸 十二月二十二日午後 (臨時客港地新記)
裏日本北海道行(敦賀、伏木、函館、小樽經由) 樺太行

大阪商船汽船出帆 仁川支店 電話三一〇・二二一番 代理店 慶田組 電話四二番・九八四番
仁川代理店 本町四ノ二 日鮮海運株式會社 電話五八・五六〇・一〇八番
京城代理店 國際通運株式會社支店
○印付客船
神戸大阪行(群山木浦經由) 十二月十四日 ○州丸 十二月十七日 ○天州丸 十二月二十四日 神天丸 十二月廿三日 ○吉州丸 ○嘉義丸
臨濟東京行(門司名古屋經由) 十二月十七日 ○江丸 十二月十六日 四丸
鹿兒島三角行(群山木浦長崎經由) 十二月十四日 ○東丸 日發(長崎直航)
鎮南浦行 十二月十三日 ○江丸 十二月十三日 浙江丸
大連行 十二月廿八日 ○東丸
一、各港地出帆日時ハ都合ニ依リ變更スルコトアリ 内地各港、臺灣、南洋、大連、支那、南米、北米、歐洲、印度、濠洲各航路旅客貨物取扱

八汽船出帆 神戸、大阪、山口、釜山、名古屋、宇品、大阪、神戸行 釜山、京濱、名古屋、大阪各港
協同海運株式會社 電話八二〇・八六七番

辰馬汽船仁川出帆 大連丸、京畿丸、釜山丸、大和丸、辰春丸、大新丸、西菜丸 仁川本町四丁目
朝日組回漕部 仁川代理店 專用電話六八一・九六・六九九

尼崎汽船仁川出帆 尼崎汽船部商船會社代理店 高杉回漕部 仁川海岸町(電話九九番)
●群山、尾ノ道、阪神行 正丸 十二月十五日 ●群山、阪神 第三高砂丸 十二月十七日 ●阪神 玉丸 十二月二十日 ●群山、木浦、尾ノ道、阪神 赤城丸 十二月廿二日 ●群山、阪神 百福丸 十二月 日 ●群山、尾ノ道、阪神 伏見丸 十二月十三日 ●阪神 第五良成丸 十二月十六日

西鮮航路(同多行) **關釜朝鮮航路(朝鮮郵船)** 慶州丸 十二月廿七日 新義州經由 西鮮各港經由博多行 金剛山丸 十二月二十四日 雄基 北鮮各港經由博多行 清津丸 日曜 咸北丸 毎日午後五時四十分 毎日午後十一時 毎日午前五時四十分 定休日 一日、十一日、廿一日

仁川出帆 代理店國際通運支店 東京行 長白山丸 十二月一五日 大阪行 芝浦丸 十二月二十一日 長崎行 信濃丸 十二月二十四日 大連行 鹽南丸 十二月一八日 安東大連行 竜山丸 十二月一四日 鎮南浦行 慶安丸 十二月三十一日 海州行 平安丸 十二月一六日 木浦行 昌原丸 十二月一日
木浦出帆 代理店國際通運木浦支店 東京行 長白山丸 十二月一七日 大阪行 芝浦丸 十二月二三日 濟州島行 海州丸 十二月二三日 多島海行 錦江丸 十二月二一日 仁川行 昌寧丸 十二月一六日 釜山上海行 平安丸 十二月一三日
釜山出帆 取扱店大池回漕店 東京北鮮 長白山丸 十二月一九日 東京北鮮 釜山丸 十二月一二日 大阪西鮮 芝浦丸 十二月二五日 大阪北鮮 長白山丸 十二月一六日
元山出帆 代理店國際通運支店 東京行 釜山丸 一月八日 大阪行 長白山丸 十二月一四日 浦潮行 第三江丸 十二月一九日 江原道行 新義州丸 十二月一五日 雄基清津行 慶成丸 十二月二一日 清津行 第二琴似丸 十二月一七日 宇品大阪行 金剛山丸 十二月三六日 大阪行 立神丸 十二月二一日
北鮮行 金剛丸 十二月一四日 上海行 平安丸 十二月一八日 濟州島行 濟州丸 十二月一三日 長崎三角 鳳南丸 十二月一七日 大阪西鮮 長白山丸 十二月一六日 江原道行 新城丸 十二月一四日 宇品大阪行 立神丸 一月二日 雄基清津行 立神丸 十二月二二日

日本郵船出帆 陸地行 白山丸 十二月一五日 神戸 十二月一八日 十二月二〇日 長崎行 天保丸 十二月一七日 十二月一九日 横濱行 熱田丸 十二月一六日 十二月一八日
▲右之外各地共臨時臨時船ヲ配出致シ船股ノ用務ヲ取扱ヒ居候

朝鮮郵船出帆廣告 京城出張所 **釜山出帆** 扱店釜山本店
麗水行(急行) 毎日午前十時半 麗水行各港寄港 毎日午後一時 木浦行各港寄港 毎日午後八時 馬山行各港寄港 毎日午前九時半 統營行(急行) 毎日午前一時 浦項行各港寄港 毎日午後十一時 方魚津行各港寄港 毎日午前九時半
木浦出帆 扱店木浦支店 釜山行各港寄港 毎日午後八時
朝鮮郵船株式會社 京城南大門通り 釜山支店 大倉町 電話四一九九・九九六 元山支店 海岸通 電長一八・九八六 仁川出張所 海岸町 電長一三三 京城代理店 國際通運會社 電本一七一・五一